



ASSOCIAÇÃO CASA DA CRIANÇA DE JAÚ
Endereço: Rua Botelho de Miranda, 64 – Fone: (14) – 3622-3077
E-mail: casadacriancajau@uol.com.br
----- CNPJ 50 760 685/0001-42 -----

PLANO DE TRABALHO 2026

PLANO ANUAL



**SERVIÇO DE CONVIVÊNCIA E
FORTALECIMENTO DE VÍNCULOS**



ASSOCIAÇÃO CASA DA CRIANÇA DE JAÚ

Endereço: Rua Botelho de Miranda, 64 – Fone: (14) – 3622-3077

E-mail: casadacriancajau@uol.com.br

----- CNPJ 50 760 685/0001-42 -----

Plano de Trabalho 2026

Plano Anual

1.0 IDENTIFICAÇÃO

Associação Casa da Criança de Jaú

CNPJ: 50.760.685-0001-42

Data de inscrição no CNPJ: 12/01/1971

Atividade principal: atividades de associações de defesa de direitos sociais.

Código Nacional de Atividade Econômica Principal e Secundária:

94.30-8-00 - 94.93-6-00.

Rua Botelho de Miranda, nº64.

Cidade: Jaú UF: São Paulo

Bairro: Vila Hilst CEP: 17207-260

Telefone: (14) 3622-3077

E-mail: casadacriancajau@uol.com.br

Código de Identificação das SUAS: 3525301524

Número de inscrição CMAS: 04. Validade: 01/05/2025

Número de inscrição CMDCA: 06. Validade: 30/01/2026

1.1 Representante legal

Presidente: Luiz Fernando Chacon

Telefone para contato: (14) 99675 7535

Profissão: Contador

CPF: 141.267.768-85 RG: 19.664.733-2

R: Virginia Ferraz de Almeida Prado – 117, CEP 17210-181

E-mail: fernando@lidercontabiljau.com.br

Mandato da Atual Diretoria: 01/01/2024 à 31/12/2025



ASSOCIAÇÃO CASA DA CRIANÇA DE JAÚ

Endereço: Rua Botelho de Miranda, 64 – Fone: (14) – 3622-3077

E-mail: casadacriancajau@uol.com.br

----- CNPJ 50 760 685/0001-42 -----

1.2 Coordenador Responsável

Nome: Monique Furlaneto

CPF: 340.139.398-98 RG: 33.475.848-8

Endereço: Rua Octavio Pacheco de Almeida Prado, nº 190

Jd. Estádio CEP: 17203440

CRESS: 38.971

Telefone: 14 3621 3267

Celular: 14 99661 8245

E-mail: furla_mo@hotmail.com



ASSOCIAÇÃO CASA DA CRIANÇA DE JAÚ

Endereço: Rua Botelho de Miranda, 64 – Fone: (14) – 3622-3077

E-mail: casadacriancajau@uol.com.br

----- CNPJ 50 760 685/0001-42 -----

1.3 Membros da Diretoria e Conselho Fiscal

Período de mandato: 01/01/2024 – 31/12/2025

MEMBROS DIRETORIA					
Nome	CPF	RG	ÓRGÃO EMISSOR/UF	ESCOLARIDADE	CARGO
Luiz Fernando Chacon	141.267.768-85	19.664.733-2	SSP/SP	Ensino superior completo	Presidente
Marilda Rossetto Migliorini	042.335.778-60	4.866.996-9	SSP/SP	Ensino superior completo	Vice Presidente
Maria Janete Pontalti Rodrigues	710.919.398-53	6.646.090	SSP/SP	Ensino médio completo	1º Secretário
Paulo Fernando Chacon	041.876.728-93	9.143.300	SSP/SP	Superior Completo	2º Secretário
Claudia Cristina Correia Grandesso	120.025.038-93	23.277.291-5	SSP/SP	Ensino médio completo	1ª Tesoureira
Marcia Regina Lopes Navarro	120.025.068-09	23.539.489-0	SSP/SP	Ensino médio completo	2ª Tesoureira

MEMBROS CONSELHO FISCAL					
Nome	CPF	RG	ÓRGÃO EMISSOR/UF	ESCOLARIDADE	Cargo
Osório Migliorini Neto	277.032.528-08	27.867.745-9	SSP/SP	Ensino superior completo	Presidente
Regina Helena Lopes Sangeroti	067.775.738-79	19.810.668	SSP/SP	Ensino médio completo	Membro

DEPARTAMENTO HISTÓRICO					
Nome	CPF	RG	ÓRGÃO EMISSOR/UF	ESCOLARIDADE	Cargo
Fabrcio Reinaldo Cerini	036.219.118-20	14.325.515-0	SSP/SP	Ensino superior completo	Depto. Histórico



ASSOCIAÇÃO CASA DA CRIANÇA DE JAÚ

Endereço: Rua Botelho de Miranda, 64 – Fone: (14) – 3622-3077

E-mail: casadacriancajau@uol.com.br

----- CNPJ 50 760 685/0001-42 -----

2. Caracterização da Organização da Sociedade Civil

Localizada no município de Jaú a Associação Casa da Criança, entidade filantrópica, fundada em 1928, sem fins lucrativos, visa atender crianças e adolescentes no Serviço de Convivência e Fortalecimento de Vínculos, no período oposto ao escolar, na faixa etária de 06 anos a 15 anos, tem como visão um futuro transformador da realidade de cada atendido, estimulando a autovalorização e desenvolvimento de potencialidades.

A especificidade do serviço para crianças e adolescentes tem por foco a constituição de espaço de convivência, formação para a participação e cidadania, desenvolvimento do protagonismo e da autonomia das crianças e adolescentes, a partir dos interesses, demandas e potencialidades de cada faixa etária.

A entidade é atuante na área da Política de Assistência Social com enfoque no Serviço de Convivência e Fortalecimento de Vínculos para criança e adolescentes, no âmbito da Proteção Social Básica. Nossa atuação está voltada para o atendimento de crianças e suas famílias que enfrentam situações de vulnerabilidade social, contribuindo na prevenção de ocorrência de riscos sociais, proporcionando aos usuários e suas famílias maior acesso aos serviços socioassistenciais e conseqüentemente a melhoria na qualidade de vida.

O Serviço de Convivência e Fortalecimento de Vínculos é, conforme a Tipificação Nacional de Serviços Socioassistenciais, um serviço efetivado com grupos, preparado de modo a precaver as situações de risco social, ampliar trocas culturais e de vivências, desenvolver o sentimento de pertença e de identidade, fortalecer vínculos e incentivar a socialização e a convivência comunitária, sendo esta a finalidade do trabalho que é realizado na entidade.



ASSOCIAÇÃO CASA DA CRIANÇA DE JAÚ

Endereço: Rua Botelho de Miranda, 64 – Fone: (14) – 3622-3077

E-mail: casadacriancajau@uol.com.br

----- CNPJ 50 760 685/0001-42 -----

3. Justificativa

A execução do Serviço de Convivência e Fortalecimentos de Vínculos na entidade tem por finalidade o fortalecimento das relações familiares, comunitárias dos atendidos. Prezando pela promoção da troca de vivências entre os participantes e toda equipe envolvida, buscando valorizar a convivência do coletivo e a integração.

De acordo com a PNAS/2004, a Proteção Social Básica tem como objetivo prevenir situações de risco por meio do desenvolvimento de potencialidades e aquisições e o fortalecimento de vínculos familiares e comunitários. Destina-se à população que vive em situação de vulnerabilidade social decorrente da pobreza, privação (ausência de renda, precário ou nulo acesso aos serviços públicos, dentre outros) e/ou fragilização de vínculos afetivos – relacionais e de pertencimento (discriminações etárias, étnicas, de gênero ou por deficiências, dentre outras).

Dessa maneira propõe que os serviços, programas e projetos sejam desenvolvidos em locais de acolhimento, que promovam a convivência e a socialização de famílias e dos indivíduos, de acordo com as situações de vulnerabilidades vivenciadas e apresentadas e a organização em rede para efetivação das ações desenvolvidas e o protagonismo das famílias e atendidos, visando superar as condições de vulnerabilidades e prevenir situações de risco.

Portanto o Serviço de Convivência e Fortalecimento de Vínculos possui caráter preventivo e proativo, pautado na defesa e afirmação dos direitos e no desenvolvimento de capacidades e potencialidades, com alcance para superação da vulnerabilidade social.

O Serviço de Convivência e Fortalecimento de Vínculos para crianças e adolescentes de 06 a 15 anos deve incluir crianças e adolescentes com deficiência, retirados do trabalho infantil ou submetidos a outras violações, cujas atividades contribuem para ressignificar vivências de isolamento e de violação de direitos, bem como propiciar experiências favorecedoras do desenvolvimento de sociabilidades e na prevenção de situações de risco social.

Em relação aos fatos apresentados, justifica-se a necessidade da oferta do Serviço de Convivência e Fortalecimento de Vínculos, como forma de prevenir as situações de risco



ASSOCIAÇÃO CASA DA CRIANÇA DE JAÚ

Endereço: Rua Botelho de Miranda, 64 – Fone: (14) – 3622-3077

E-mail: casadacriancajau@uol.com.br

----- CNPJ 50 760 685/0001-42 -----

e vulnerabilidades, promovendo o atendimento das situações já consolidadas e trabalhando no desenvolvimento de potencialidades, no fortalecimento de vínculos familiares e comunitários, buscando contribuir nas aquisições coletivas e individuais.

4. Organização da Sociedade Civil em parceria com a Secretaria de Assistência e Desenvolvimento Social

4.1. Serviço de Convivência e Fortalecimento de Vínculos para Crianças e Adolescentes de 06 a 15 anos.

4.2. Período de execução:

Início 01/01/2026 - Fim 31/12/2026

4.3. Identificação da ação e capacidade de atendimento

Nº de usuários	Percapta	Total Ano
140 usuários	R\$ 399,50	R\$ 671.160,00

A Associação Casa da Criança de Jaú oferta o Serviço de Convivência e Fortalecimento de Vínculos (SCFV) que é destinado a crianças e adolescentes de 06 a 15 anos, provenientes de situações de vulnerabilidade e risco pessoal e social, possuindo capacidade para atendimento de 140 crianças e adolescentes.

Oferecendo atividades socioeducativas planejadas, baseadas nas necessidades, interesses e motivações dos atendidos. Conforme a tipificação Nacional de Serviços Socioassistenciais.

O Serviço de Convivência e Fortalecimento de Vínculos – SCFV – pertence à:

Proteção Social Básica que tem por objetivos a prevenção de situações de risco, por meio do desenvolvimento de potencialidades e aquisições e o fortalecimento de vínculos familiares e comunitários.

Destina-se à população que vive em situação de vulnerabilidade social decorrente da pobreza, privação, ausência de renda, acesso precário ou nulo aos serviços públicos e da fragilização de vínculos afetivos, discriminações etárias, étnico-raciais, de gênero ou por deficiência, entre outras.

7
f m



ASSOCIAÇÃO CASA DA CRIANÇA DE JAÚ

Endereço: Rua Botelho de Miranda, 64 – Fone: (14) – 3622-3077

E-mail: casadacriancajau@uol.com.br

----- CNPJ 50 760 685/0001-42 -----

Prevê um conjunto de serviços, programas, projetos e benefícios, sempre na perspectiva inclusiva, organizados em rede, de modo a inserir, nas diversas ações ofertadas, o atendimento às famílias, especialmente daquelas que possuem entre os seus membros pessoas com deficiência e ou pessoas idosas, conforme a situação de vulnerabilidade apresentada. As ofertas da PSB são organizadas por meio do Centro de Referência da Assistência Social (CRAS), com duas funções exclusivas: gestão territorial da rede Socioassistencial local e a execução do Serviço de Proteção e Atendimento Integral a Família (PAIF). O PAIF tem como propósito fortalecer o papel protetivo das famílias, de maneira que sejam protagonistas sociais e capazes de responder pelas atribuições de sustento, guarda e educação de suas crianças, adolescentes e jovens, bem como garantir a proteção aos seus membros em situação de dependência, como idosos e pessoas com deficiência.

4.4. Diagnóstico da Realidade

A entidade referenciada aos CRAS – Central, Cila de Lúcio Bauab e Altos da Cidade, atendem atualmente 131 crianças e adolescentes de 06 anos e 12 anos e 11 meses. As crianças frequentam assiduamente o Serviço de Convivência, havendo baixo índice de desistência, pois o Serviço é ofertado no período oposto à frequência escolar. Dentre os nossos atendidos não temos problemas de defasagem ou evasão escolar, todos estão devidamente matriculados e frequentam a escola.

Através do levantamento de dados, também é possível observar a discrepância em relação ao sexo das crianças e adolescentes atendidos, que em sua grande maioria é masculino. O assunto foi levantado em pauta por diversas vezes nas reuniões com o CRAS e Monitoramento. A defasagem entre os sexos é algo que atrapalha no desenvolvimento das atividades, nos aspectos sociais e comportamentais, quando, em grupos com mais meninos, pode haver maior competitividade, casos de meninas que se isolam e demonstram dificuldades para interagir. Toda equipe se empenha para que isso não interfira na qualidade do atendimento no Serviço de Convivência, de forma que os orientadores os incentivem a viverem essa integração para promover habilidades de



ASSOCIAÇÃO CASA DA CRIANÇA DE JAÚ

Endereço: Rua Botelho de Miranda, 64 – Fone: (14) – 3622-3077

E-mail: casadacriancajau@uol.com.br

----- CNPJ 50 760 685/0001-42 -----

convivência, o respeito entre os gêneros para que todos se sintam valorizados e sempre reforçam que temos muito a aprender com o outro.

Abaixo quantidade de atendidos por sexo:

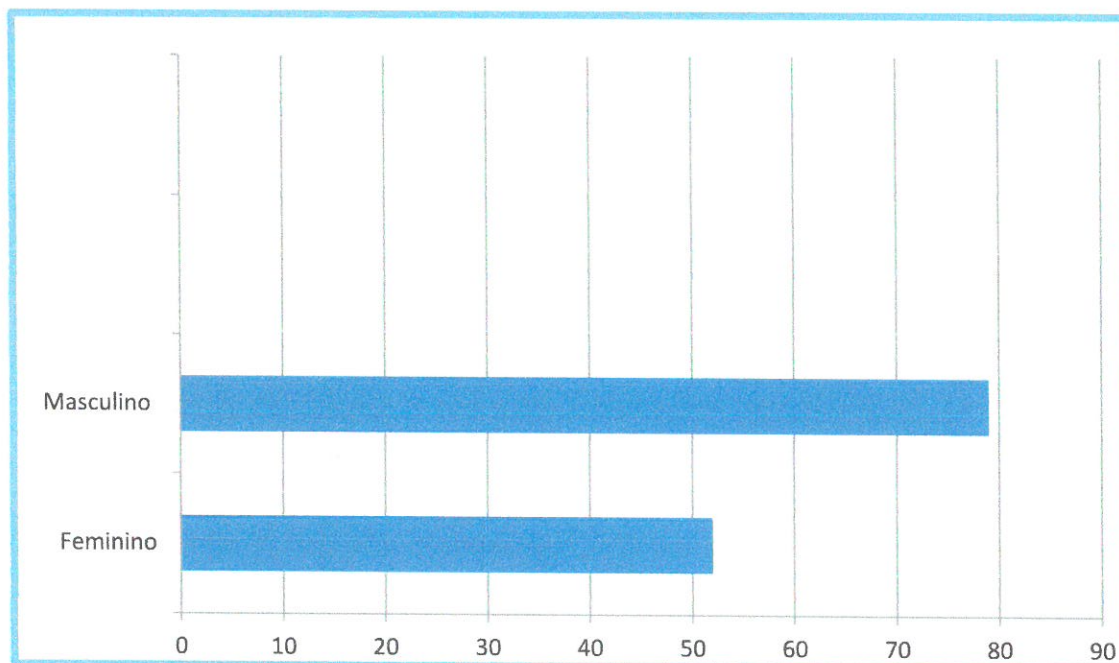

Outro aspecto relevante que foi observado é o aumento significativo de crianças que demandam de um cuidado maior seja por alguma deficiência intelectual ou por algum tipo de transtorno, esse fato, mudou drasticamente o modo de atendimento, seguido de formações e orientações da equipe técnica, pois é algo novo para a equipe e também para os inseridos. A equipe técnica solicita, além do encaminhamento da OSC, o encaminhamento das escolas e laudos médicos que o responsável pela criança já possua, com o propósito de investigar todo o contexto e áreas que a criança está inserida, e assim, se tornar possível um encaminhamento eficaz para a rede da saúde e o bem-estar da criança dentro do Serviço, com estratégias da equipe técnica para sua melhor adaptação. Na maioria dos casos, ao questionarmos um retorno para os responsáveis pelos atendidos sobre o encaminhamento para a rede da saúde, o retorno é negativo, alegando muita demora para os atendimentos. Se fez necessária a disponibilidade de recursos humanos para a presente OSC, para que fosse possível a continuidade de um trabalho comprometido com a qualidade necessária e que atenda as expectativas das famílias e atendidos e não sobrecarregue os recursos humanos atuantes, como a contratação de um monitor para



ASSOCIAÇÃO CASA DA CRIANÇA DE JAÚ

Endereço: Rua Botelho de Miranda, 64 – Fone: (14) – 3622-3077

E-mail: casadacriancajau@uol.com.br

----- CNPJ 50 760 685/0001-42 -----

atender esta necessidade com a atenção que essa demanda crescente necessita. Atualmente, dispomos de dois monitores. Um monitor no período matutino e um monitor no período vespertino.

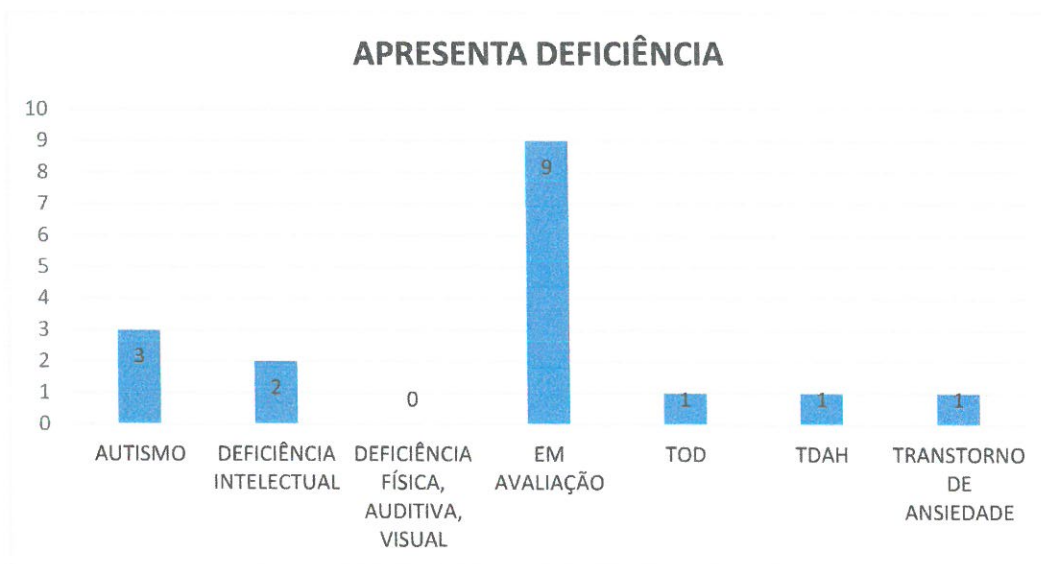

Sobre atendidos em situação de risco e vulnerabilidade social, foi possível observar que o índice é baixo e estável, algumas crianças e adolescentes vieram para o Serviço de Convivência nessa situação, porém as famílias conseguiram transpor essa intercorrência. São atendidos que são assíduos e as famílias acompanhadas pelo CRAS ou CREAS e através do SCFV.

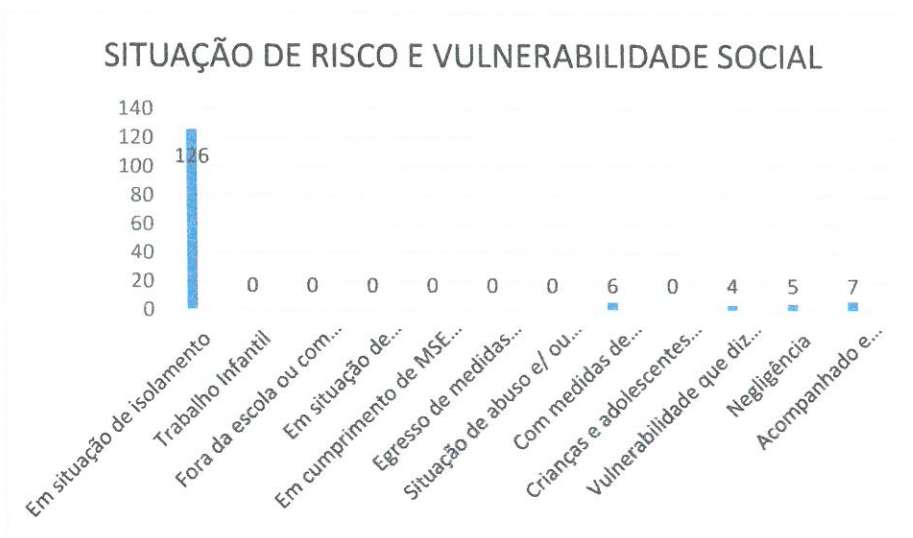



ASSOCIAÇÃO CASA DA CRIANÇA DE JAÚ

Endereço: Rua Botelho de Miranda, 64 – Fone: (14) – 3622-3077

E-mail: casadacriancajau@uol.com.br

----- CNPJ 50 760 685/0001-42 -----

Os territórios atendidos através da demanda do CRAS Central, Cila de Lúcio Bauab e Altos da Cidade, são bairros que apresentam múltiplas facetas da questão social e durante a execução do ano de 2025, por meio das atualizações cadastrais foi possível perceber que os atendidos e os territórios seguem sobre fortes influências de expressões da questão social como a insegurança alimentar, ausência ou insuficiência de renda, desemprego, violências psicológicas, sexuais e físicas, droga dição, entre outras, seguiram latentes. Os bairros com maior número de atendidos são Cidade Alta, Residencial Frei Galvão e Cila de Lúcio Bauab, se apresentando um maior risco de vulnerabilidade e das múltiplas expressões da questão social, mostrando-se essencial o atendimento das crianças e adolescentes para que estejam inseridos em atividades de qualidade e que fortaleçam os vínculos familiares e o convívio em comunidade.

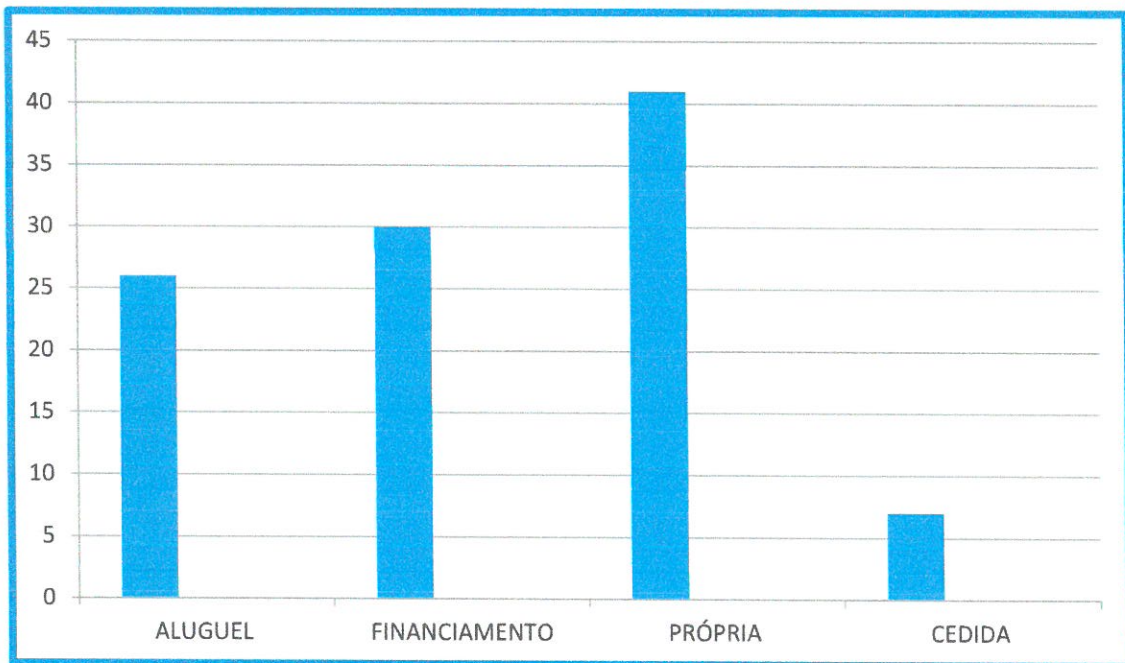



ASSOCIAÇÃO CASA DA CRIANÇA DE JAÚ
Endereço: Rua Botelho de Miranda, 64 – Fone: (14) – 3622-3077
Email: casadacriancajau@uol.com.br
----- CNPJ 50 760 685/0001-42 -----

Relação de bairros atendidos:

Fonte: atualização cadastral MARÇO/ 2025



Handwritten signature



ASSOCIAÇÃO CASA DA CRIANÇA DE JAÚ

Endereço: Rua Botelho de Miranda, 64 – Fone: (14) – 3622-3077

E-mail: casadacriancajau@uol.com.br

----- CNPJ 50 760 685/0001-42 -----

O Serviço de Convivência e Fortalecimento de Vínculos oferece atividades que visam fortalecer a convivência entre os assistidos, familiares e comunidade. A metodologia utilizada para o desenvolvimento do Serviço de Convivência será por meio de oficinas reflexivas, socioculturais e esportivas, com atividades diversas como palestras, rodas de conversa, contação de histórias, cinema educativo, brincadeiras, jogos livres, oficinas de artes com material reciclado, oficinas de artes cênicas, oficinas de esportes, informática, grupo Socioassistencial, entre outros.

As atividades desenvolvidas têm por objetivo fortalecer o vínculo envolvendo toda a comunidade nos serviços ofertados pela entidade. As intervenções serão pautadas em experiência lúdicas, culturais e esportivas como formas de expressão, interação, aprendizagem, sociabilidade e de proteção social considerando sempre a possibilidade de integração da família às atividades.

O atendimento será efetivado em grupos e organizado a partir de conteúdos socioeducativos, de modo a garantir aquisições progressivas aos seus usuários, de acordo com o seu ciclo de vida; é complementar ao trabalho social com famílias executado nos Centro de Referência em Assistência Social (CRAS) – Central, Cila de Lúcio Bauab e Altos da Cidade, para auxiliar na prevenção da ocorrência ou agravamento de situações de riscos sociais.

Como serviço complementar ao PAIF (Serviço de Proteção e Atendimento Integral à Família) executado no CRAS, a prioridade de inclusão das crianças se dá pela condição de vulnerabilidade, de risco e pela necessidade de fortalecimento da capacidade protetiva apresentadas pelas famílias em relação às crianças.

As crianças/adolescentes incluídas no S.C.F.V. são em grande parte expostas a violações de direitos e o serviço deve contribuir para ressignificar vivências de isolamento e violação de direitos, bem como propiciar experiências favorecedoras do desenvolvimento de sociabilidade e na prevenção de situações de risco social.

O público direto deste serviço são crianças e adolescentes, porém, é fundamental que as suas famílias sejam consideradas para as programações de conteúdo, atividades e oficinas.



ASSOCIAÇÃO CASA DA CRIANÇA DE JAÚ

Endereço: Rua Botelho de Miranda, 64 – Fone: (14) – 3622-3077

E-mail: casadacriancajau@uol.com.br

----- CNPJ 50 760 685/0001-42 -----

As crianças e adolescentes que se encontram em situação de vulnerabilidade social são aquelas que vivem negativamente as consequências das desigualdades sociais; da pobreza e da exclusão social; da falta de vínculos afetivos na família e nos demais espaços de socialização; da passagem abrupta da infância à vida adulta; da falta de acesso à educação, trabalho, saúde, lazer, alimentação e cultura; da falta de recursos materiais mínimos para sobrevivência; da inserção precoce no mundo do trabalho; da falta de perspectivas de entrada no mercado formal de trabalho; da entrada em trabalhos desqualificados; da exploração do trabalho infantil; da falta de perspectivas profissionais e projetos para o futuro; do alto índice de reprovação e/ou evasão escolar; da oferta de integração ao consumo de drogas e de bens, ao uso de armas e ao tráfico de drogas.

O trabalho social será essencial ao serviço, ele iniciará através da acolhida, orientação e encaminhamento, o atendimento da Casa da Criança visará à transformação desta realidade trazendo para os atendidos, perspectivas notáveis de mudança de tal realidade, trabalharmos também a socialização familiar, mostrando que a família é o núcleo primário do desenvolvimento infantil.

Sobre os arranjos familiares dos usuários atendidos:

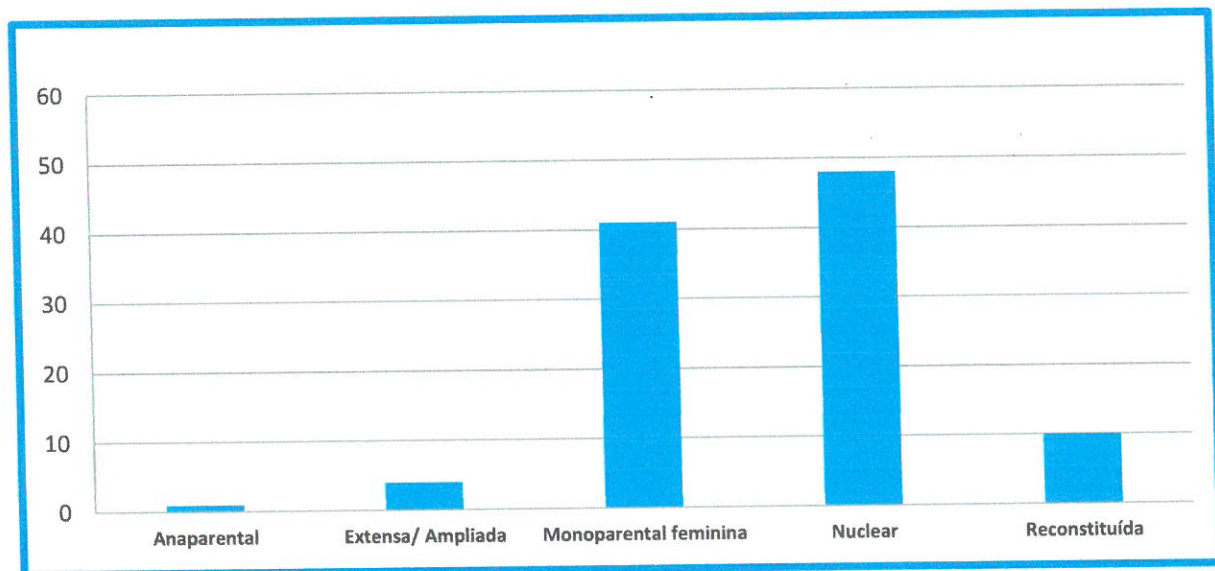

Fonte atualização cadastral novembro 2024

Atualmente atendemos 104 famílias, devidamente inscritas no Cadastro Único (Cad. Único), no gráfico acima é possível observar que a maioria das formações



ASSOCIAÇÃO CASA DA CRIANÇA DE JAÚ

Endereço: Rua Botelho de Miranda, 64 – Fone: (14) – 3622-3077

E-mail: casadacriancajau@uol.com.br

----- CNPJ 50 760 685/0001-42 -----

familiares são de famílias nucleares, seguida das monoparentais femininas. Os reflexos da pandemia ainda permeiam as dinâmicas familiares e muitas mulheres seguem como esteio da família e o sustento familiar segue sendo provido pelas mesmas, que por meios dos atendimentos e atualizações, cadastram e compartilham das dificuldades vivenciadas com as técnicas do Serviço.

A composição familiar dos usuários atendidos segue demonstrada no gráfico abaixo:

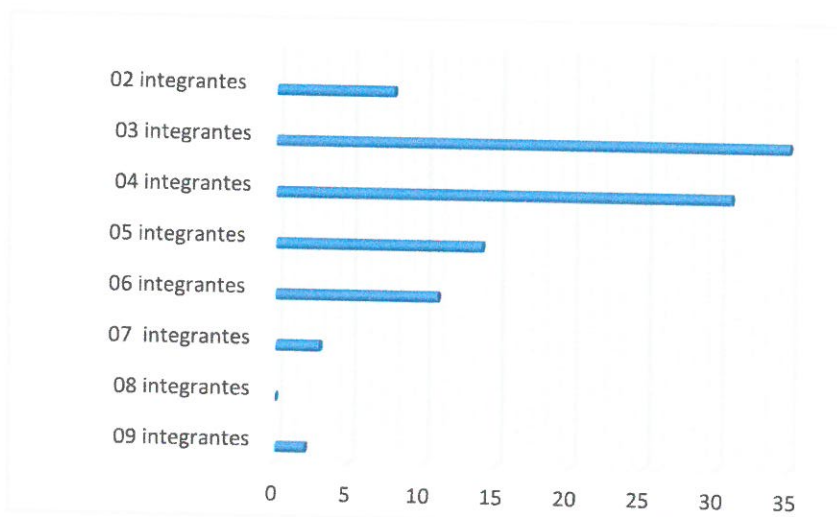

A unidade familiar dos atendidos em sua maior composição é a de 03 ou 04 membros por família, nas famílias com 04 membros a maior parte é composta por famílias nucleares com crianças ou adolescentes em suas composições, onde ambos os adultos trabalham para prover o sustento familiar.

Segue abaixo representação da renda familiar por famílias:

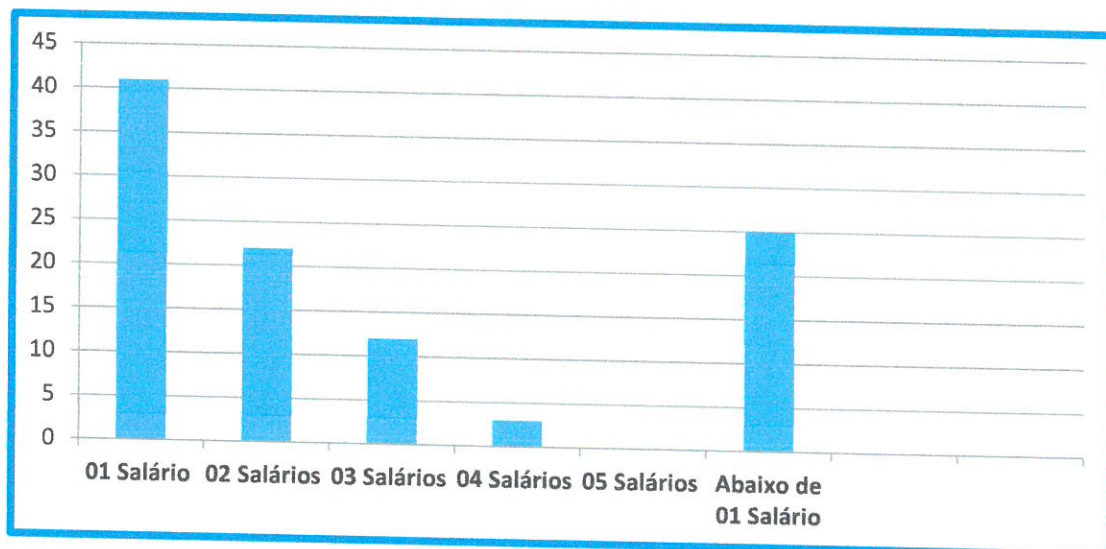



ASSOCIAÇÃO CASA DA CRIANÇA DE JAÚ

Endereço: Rua Botelho de Miranda, 64 – Fone: (14) – 3622-3077

E-mail: casadacriancajau@uol.com.br

----- CNPJ 50 760 685/0001-42 -----

Durante as atualizações cadastrais de março de 2025, os responsáveis puderam relatar as dificuldades vivenciadas, muitos trouxeram reflexões ainda acerca das sequelas que o período pandêmico deixou, porém mesmo com todas as dificuldades vivenciadas, muitas famílias nos trouxeram relatos de inserção no mundo do trabalho e possibilidades do imóvel próprio, demonstrando um avanço e ponto inovador da Política de Assistência Social, que deixou de atender somente as necessidades materiais e passou a olhar também para as vulnerabilidades relacionais.

Segue abaixo gráfico com a representação da situação de trabalho das famílias:

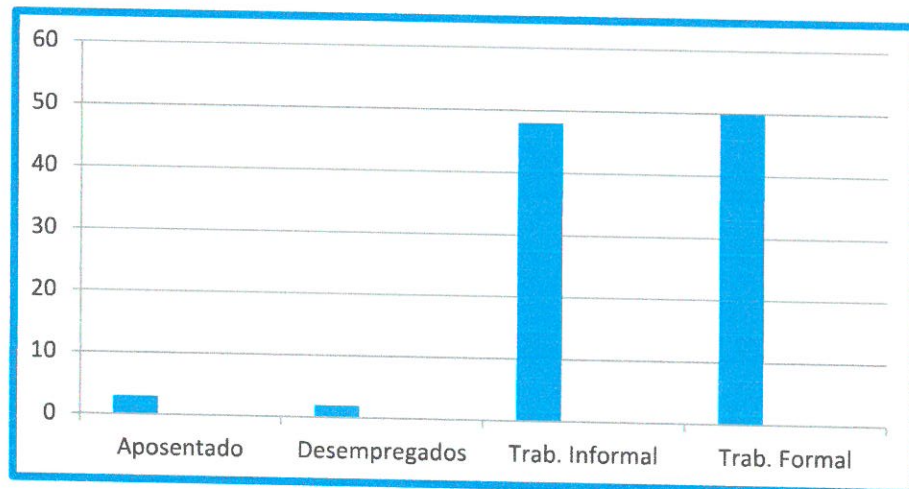

4.5. Objetivo Geral:

Complementar o trabalho social com a família, prevenindo a ocorrência de situações de risco social e fortalecendo a convivência familiar e comunitária.

4.6. Objetivos Específicos:

- Assegurar espaços de referência para o convívio grupal, comunitário, social e o desenvolvimento de relações de afetividade, solidariedade e respeito mútuo;
- Possibilitar a ampliação do universo informacional, artístico e cultural das crianças e adolescentes, bem como estimular o desenvolvimento de potencialidades, habilidades, talentos e propiciar sua formação cidadã;



ASSOCIAÇÃO CASA DA CRIANÇA DE JAÚ

Endereço: Rua Botelho de Miranda, 64 – Fone: (14) – 3622-3077

E-mail: casadacriancajau@uol.com.br

----- CNPJ 50 760 685/0001-42 -----

- Articular o acesso a serviços setoriais, em especial políticas de educação, saúde, cultura, esporte e lazer existentes no território, contribuindo para o usufruto dos usuários aos demais direitos;
- Favorecer o desenvolvimento de atividades intergeracionais, propiciando trocas de experiências e vivências, fortalecendo o respeito, a solidariedade, os vínculos familiares e comunitários.
- Prevenir a institucionalização e a segregação de crianças, adolescentes, em especial das pessoas com deficiência, assegurando o direito à convivência familiar e comunitária;
- Contribuir para inserção, reinserção e permanência das crianças no sistema educacional.

4.7. Metodologia

A Associação Casa da Criança de Jaú que executa o Serviço de Convivência e Fortalecimento de Vínculos, atenderá 140 crianças e adolescentes de 06 anos a 15 anos de ambos os sexos, em período oposto a frequência escolar, 100% das famílias são advindas dos CRAS Central, Cila de Lúcio Bauab e Altos da Cidade e encaminhadas pelos mesmos e pela Central de Vagas da Secretaria de Desenvolvimento e Assistência Social.

Serão quatro grupos subdivididos por faixa etária, com aproximadamente 18 crianças/adolescentes, onde serão desenvolvidas atividades de acordo com as temáticas expostas com objetivos propícios à idade. O conteúdo das atividades será planejado visando ampliar trocas culturais e de vivências, buscando desenvolver o sentimento de pertença e de identidade, fortalecer vínculos familiares e incentivar a socialização e a convivência comunitária.

No trabalho com os grupos, será dada uma maior ênfase as atividades que constituirão através de eixos estruturantes sendo eles:

- A convivência social – inspiradas nesse eixo estimularão o convívio social e familiar, aspectos relacionados ao sentimento de pertença, à formação da identidade, à



ASSOCIAÇÃO CASA DA CRIANÇA DE JAÚ

Endereço: Rua Botelho de Miranda, 64 – Fone: (14) – 3622-3077

E-mail: casadacriancajau@uol.com.br

----- CNPJ 50 760 685/0001-42 -----

construção de processos de sociabilidade, aos laços sociais e às relações de cidadania.

- Direito de ser – estimula o exercício da infância e da adolescência, de forma que as atividades do SCFV devem promover experiências que potencializem a vivência desses ciclos.
- Participação – tem como foco estimular, mediante a oferta de atividades planejadas, a participação dos usuários nas diversas esferas da vida pública, a começar pelo SCFV passando pela família, comunidade e escola, tendo em mente o desenvolvimento como sujeito de direitos e deveres.

Com o encaminhamento em mãos, data agendada e os documentos pessoais do responsável e da criança que são requisitados pelas técnicas, o (a) responsável pela criança/adolescente, comparece a entidade para o referenciamentos, onde é acolhido (a) pela equipe técnica para inserção no SCFV, recebendo as orientações sobre as ações desenvolvidas na entidade e conversando sobre as dúvidas que tenha em relação à realização do Serviço.

O Serviço é totalmente gratuito e executado na Associação Casa da Criança, de segunda à sexta-feira, os inseridos no período da manhã, são atendidos das 7h15 às 11h50, recebem café da manhã e almoço, à tarde permanecem das 12h15 às 16h30, recebem almoço e lanche da tarde.

Os atendidos são subdivididos em 04 grupos, por faixa etária, em média 18 atendidos por grupo em cada período, sendo eles, **Grupo 1 (Grupo Donuts)** – 6 a 7 anos (inclusos 12 meninas e 22 meninos), **Grupo 2 (Grupo Cupcake)** – 8 a 9 anos (inclusos 15 meninas e 21 meninos), **Grupo 3 (Grupo Milkshake)** – 9 a 10 anos (inclusos 12 meninas e 20 meninos) e **Grupo 4 (Grupo Brigadeiro)** – 11 a 12 anos e 11 meses (inclusos 13 meninas e 16 meninos).

A inserção da criança previne possíveis situações de vulnerabilidade que ela poderia vivenciar, caso não estivesse sendo atendida pelo Serviço de Convivência, colaborando para o fortalecimento de vínculos comunitários e familiares.



ASSOCIAÇÃO CASA DA CRIANÇA DE JAÚ

Endereço: Rua Botelho de Miranda, 64 – Fone: (14) – 3622-3077

E-mail: casadacriancajau@uol.com.br

----- CNPJ 50 760 685/0001-42 -----

A frequência dos usuários é um fator indicativo que as ações realizadas atendem as expectativas dos mesmos e que a execução do serviço é satisfatória e atrativa, é monitorada diariamente através da lista de presença que mensalmente é entregue aos orientadores sociais e monitorada pela equipe técnica, quando observado faltas excessivas, as técnicas realizam busca ativa, para identificar a situação e trabalhar da melhor maneira junto à família para evitar desligamento no serviço ou auxiliar na problemática que esteja ocasionando a evasão. Sempre informando a equipe técnica do CRAS referenciado sobre as faltas, para obter informações e até mesmo saber a melhor maneira de proceder para que a criança retorne ao Serviço. Quando ocorre desligamento por algum motivo de força maior, solicitamos a presença do responsável para assinar o termo de desligamento, quando não é possível, pode ser realizado através de contato telefônico com as técnicas do Serviço de Convivência.

A Associação Casa da Criança de Jaú executa o Serviço de Convivência e Fortalecimento de Vínculos, regulamentado pela Tipificação Nacional dos Serviços Socioassistenciais (CNAS nº 01/2013).

O público atendido será priorizado pautado na resolução acima citada, que nos traz crianças e adolescentes em situação: de rua, isolamento, trabalho infantil, vivência de violência ou negligência, fora da escola ou com defasagem escolar, em situação de acolhimento, em cumprimento de medida sócio educativa, egressos de medidas sócio educativas, situação de abuso ou exploração sexual, protegidas pelo Estatuto da Criança e do Adolescente (ECA).

Na entidade as atividades coletivas e grupos socioassistenciais com as crianças/adolescentes têm a finalidade de proporcionar o convívio das crianças e adolescentes e funcionários do SCFV, ampliação do universo informacional e cultural dos atendidos, despertar a autonomia, fortalecer e propiciar a criação de vínculos da equipe técnica/orientadores sociais e atendidos, incentivar o protagonismo na sociedade e no Serviço de Convivência, promover a comunicação, sensibilização, observação, troca de informações e reflexões sobre os temas abordados.

Nas oficinas de esporte e esportiva, Karatê, Taekwondo e demais atividades físicas, o foco é contribuir para a melhoria das capacidades físicas e habilidades motoras,



ASSOCIAÇÃO CASA DA CRIANÇA DE JAÚ

Endereço: Rua Botelho de Miranda, 64 – Fone: (14) – 3622-3077

E-mail: casadacriancajau@uol.com.br

----- CNPJ 50 760 685/0001-42 -----

proporcionar melhoria na qualidade de vida, conscientizar sobre a importância da realização de atividades físicas, estimular as crianças e adolescentes a manterem uma interação efetiva que contribua para o seu desenvolvimento físico e integral.

As oficinas do Serviço de Convivência como: Artes, Artes Cênicas, Informática, Jogos e Brincadeiras e Esportes, visam propiciar atividades que estimulem a criatividade, produções que envolvam a linguagem do desenho, pintura, modelagem, colagem, explorar o uso de diferentes materiais, despertar a sensibilidade artística, refletir a partir dos temas trabalhados, experienciando situações que possibilitem a ampliação da criatividade, da imaginação, do senso estético e crítico. Promover um convívio sadio e harmonioso entre as crianças, contribuir para socialização e o crescimento cultural das crianças/adolescentes de maneira integral e emancipatório.

O que será trabalhando nas oficinas de artes, informática, artes cênicas, jogos e brincadeiras, será discutido em reunião de equipe, que acontece mensalmente, porém, as ações e atividades são programadas com dois meses de antecedência, pautadas nas temáticas mensais.

O trabalho da equipe técnica acontecerá por meio de:

- Acolhida;
- Orientação e encaminhamentos;
- Grupos e oficinas de convívio e fortalecimento de vínculos (atendidos/famílias);
- Grupo Socioassistencial com atendidos;
- Informação, comunicação e defesa de direitos;
- Fortalecimento da função protetiva da família;
- Desenvolvimento do convívio familiar e comunitário;
- Mobilização para a cidadania;
- Visita domiciliar;
- Busca-ativa dos usuários ausentes;
- Atividades comunitárias;
- Campanhas socioeducativas;
- Conhecimento do território;



ASSOCIAÇÃO CASA DA CRIANÇA DE JAÚ

Endereço: Rua Botelho de Miranda, 64 – Fone: (14) – 3622-3077

E-mail: casadacriancajau@uol.com.br

----- CNPJ 50 760 685/0001-42 -----

- Notificação da ocorrência de situações de vulnerabilidade e risco social ao CRAS ou CREAS e aos Órgãos do Sistema de Garantia de Direitos, devidamente documentada/protocolada;
- Reunião com o CRAS de referência;
- Participação nas reuniões de Conselhos de Diretos;
- Participação nas reuniões da Secretaria de Desenvolvimento e Assistência Social;
- Reuniões com a equipe técnica da entidade para discussão de casos;
- Reuniões com a equipe do S.C.F.V. para discutir o trabalho e assuntos pertinentes;

A participação da equipe em cursos, treinamentos e capacitações é essencial para o aprimoramento das práticas profissionais. Esses momentos de formação contribuem para o fortalecimento do trabalho em equipe, promovem a integração entre os colaboradores e possibilitam a troca de experiências e conhecimentos. Investir na qualificação da equipe reflete diretamente na qualidade das ações desenvolvidas com as crianças e famílias atendidas, garantindo um atendimento mais humanizado, participativo e eficaz.

O trabalho junto às famílias é realizado pela equipe técnica, por meio de atendimentos e encaminhamentos para acesso a direitos e serviços e bimestralmente ocorrem ações voltadas à participação das famílias como reuniões, festas comemorativas ou atividades com temáticas programadas. Os encontros e reuniões acontecem geralmente após as 18h e são amplamente divulgados para possibilitar a participação de toda a família, podendo ocorrer também no horário de atendimento das crianças/adolescentes.

Para realizar o acompanhamento e frequência escolar das crianças, é solicitado aos pais e responsáveis que seja entregue em mãos uma declaração da escola que a criança/adolescente pertence para que seja analisado e em seguida anexado no prontuário individual de cada, assim como também anualmente são feitos o acompanhamento e solicitação de exames clínicos para que as crianças realizem, em parceria com a secretaria da saúde.

Os passeios e as campanhas acontecerão conforme o cronograma de atividades. Os passeios realizados com as crianças do SCFV têm grande importância, pois



ASSOCIAÇÃO CASA DA CRIANÇA DE JAÚ

Endereço: Rua Botelho de Miranda, 64 – Fone: (14) – 3622-3077

E-mail: casadacriancajau@uol.com.br

----- CNPJ 50 760 685/0001-42 -----

proporcionam momentos de convivência, lazer e aprendizado fora do espaço institucional. Essas experiências contribuem para o fortalecimento dos vínculos entre os participantes, ampliam o repertório cultural, estimulam a curiosidade e o senso de pertencimento social. Além disso, favorecem o desenvolvimento da autonomia, da socialização e do respeito às regras e ao convívio em grupo, tornando-se uma extensão significativa das atividades realizadas no serviço.

Para complementar nosso trabalho, monitorar as ações realizadas e oferecer qualidade aos atendimentos, será proposto às famílias e usuários uma pesquisa de satisfação semestral através de link enviado pelo WhatsApp, onde serão formuladas perguntas referentes ao Serviço oferecido e sugestões para tornar prazeroso e mais completo nosso trabalho.

Para finalizar o ano, provavelmente no mês de dezembro/ 25, será realizada uma confraternização com as crianças e adolescentes e um membro da família, assim como é realizado anualmente, como forma de unir a Família e o Serviço.

Referente à documentação, a Associação Casa da Criança de Jaú, se comprometerá a disponibilizar:

- Relatórios Mensais de Atividades e das listas dos usuários (com nome criança/adolescente, NIS, nome do responsável familiar) por e-mail para o CRAS de Referência e equipe de monitoramento da Secretaria de Desenvolvimento e Assistência Social;
- Disponibilização da lista dos usuários mensais (com nome criança/adolescente, NIS, nome do responsável familiar, endereço e telefone atualizado) para atualização das famílias do PAIF;
- Elaboração de relatórios, prontuários, formulário de avaliação e demais documentos;
- Prontuários (com fichas de evolução devidamente preenchidas, carimbadas e assinadas, somente pela equipe técnica - Assistente Social e Psicóloga/o);
- Relatórios Mensais e Quadrimestrais de Atividades;
- Atualizações de prontuário (anual);



ASSOCIAÇÃO CASA DA CRIANÇA DE JAÚ

Endereço: Rua Botelho de Miranda, 64 – Fone: (14) – 3622-3077

E-mail: casadacriancajau@uol.com.br

----- CNPJ 50 760 685/0001-42 -----

- Atualização do site da entidade com os documentos referentes à execução do Serviço.

A atuação do pedreiro será utilizada quando necessário para realizar serviços de construção e manutenção, incluindo reparos estruturais, nivelamento de superfícies, alvenaria, assentamento de pisos e correções físicas no ambiente. Essas intervenções são essenciais para assegurar a segurança, acessibilidade e bom funcionamento do espaço onde ocorrem as atividades com os participantes do projeto.

O serralheiro será responsável pela fabricação, instalação e manutenção de estruturas metálicas, como portas, portões, grades, corrimãos e suportes, também quando necessário. Esses serviços são indispensáveis para garantir a proteção das áreas de uso comum, fortalecer as condições de acessibilidade e manter a integridade física do espaço, promovendo um ambiente seguro e organizado para crianças, adolescentes e demais beneficiários.

A contratação do eletricista também se faz necessária para execução de manutenção elétrica preventiva e corretiva, instalação de equipamentos, revisão de rede, troca de fiação e adequações conforme normas técnicas de segurança. Esse profissional garantirá o uso adequado de energia elétrica, prevenindo riscos e assegurando o pleno funcionamento de equipamentos e ambientes utilizados nas ações do projeto.

Dessa forma, a presença desses profissionais contribui diretamente para um espaço seguro, estruturado e adequado, permitindo um funcionamento adequado para atender e desenvolver as atividades junto ao ambiente e usuários.



ASSOCIAÇÃO CASA DA CRIANÇA DE JAU

Endereço: Rua Botelho de Miranda, 64 – Fone: (14) – 3622-3077

E-mail: casadacriancajau@uol.com.br

----- CNPJ 50 760 685/0001-42 -----

5. DESCRIÇÃO DE METAS A SEREM ATINGIDAS

SERVIÇO DE CONVIVÊNCIA E FORTALECIMENTO DE VÍNCULOS				
METAS E INDICADORES				
OBJETIVO	META	INDICADORES QUALITATIVOS	INDICADORES QUANTITATIVOS	INSTRUMENTAIS
<p>1. Assegurar espaços de referência para o convívio familiar e comunitário e o desenvolvimento de relações de afetividade, solidariedade e respeito mútuo;</p>	<p>- Realizar 01 pesquisas de satisfação com as famílias e usuários;</p>	<ul style="list-style-type: none"> - Proporcionar o protagonismo do usuário e família no SCFV - Índice de frequência nas ações 	<p>Índice de frequência na ação</p>	<ul style="list-style-type: none"> - Relatório de atividades mensal - Fotografias
	<p>- Realizar no mínimo 02 (duas) ação comunitária descentralizada no território de maior demanda de famílias atendidas pelo Serviço;</p>	<ul style="list-style-type: none"> - Fortalecimento de vínculos familiares; - Fortalecimento de vínculos equipe técnica SCFV e famílias; - Índice de frequências nas ações 	<p>Índice de frequência na ação Índice de participação</p>	<ul style="list-style-type: none"> - Relatório de atividades mensal - Fotografias - Índice de frequência nas ações
	<p>- Realizar no mínimo 05 ações com as famílias. Reuniões, oficinas ou grupos com temas socioeducativos;</p>	<ul style="list-style-type: none"> - Fortalecimento de vínculos familiares; - Fortalecimento de vínculos equipe técnica SCFV e famílias; - Índice de frequências nas ações 	<p>Índice de frequência na ação Índice de participação</p>	<ul style="list-style-type: none"> - Relatório de atividades mensal - Fotografias - Índice de frequência nas ações

Handwritten signature



ASSOCIAÇÃO CASA DA CRIANÇA DE JAÚ

Endereço: Rua Botelho de Miranda, 64 – Fone: (14) – 3622-3077

E-mail: casadacriancajau@uol.com.br

----- CNPJ 50 760 685/0001-42 -----

			<ul style="list-style-type: none"> - Fortalecimento de vínculos familiares; - Fortalecimento de vínculos equipe técnica SCFV e famílias; - Índice de frequências nas ações 	Índice de frequência na ação Índice de participação	<ul style="list-style-type: none"> - Relatório de atividades mensal - Fotografias - Índice de frequência nas ações
	<ul style="list-style-type: none"> - Realizar no mínimo 01 confraternização com os atendidos e suas famílias; 	<ul style="list-style-type: none"> - Fortalecimento de vínculos entre todos os usuários e técnicos do SCFV. -Ampliação do universo informacional das crianças/adolescente e assiduidade dos usuários. 	<ul style="list-style-type: none"> - Realizar 02 (dois) tipos de atividades diárias com cada grupo (até 30) crianças e adolescentes incluindo oficinas ou grupos socioeducativos com exceção dos meses de janeiro e junho. 	Índice de frequência na ação Lista de frequência dos atendidos	<ul style="list-style-type: none"> - Relatório de atividades mensal - Fotografias
<p>2. Possibilitar a ampliação do universo informacional, artístico e cultural das crianças e ou adolescentes bem como estimular o desenvolvimento de potencialidades, habilidades, talentos e propiciar sua formação cidadã;</p>	<ul style="list-style-type: none"> - Realizar no mínimo 10 (dez) temas socioeducativos mensais com os usuários durante o ano. 	<ul style="list-style-type: none"> - Fortalecimento de vínculos familiares; - Fortalecimento de vínculos equipe técnica SCFV e famílias; - Índice de frequências nas ações 	<ul style="list-style-type: none"> - Fortalecimento de vínculos informacional e cultural das crianças/adolescentes. 	Índice de frequência na ação Índice de participação	<ul style="list-style-type: none"> - Relatório de atividades mensal - Fotografias
	<ul style="list-style-type: none"> - Realizar no mínimo 02 atividades externas com os atendidos; 				Lista de frequência dos atendidos

Handwritten signature or initials in blue ink.



ASSOCIAÇÃO CASA DA CRIANÇA DE JAU

Endereço: Rua Botelho de Miranda, 64 – Fone: (14) – 3622-3077

E-mail: casadacriancajau@uol.com.br

----- CNPJ 50 760 685/0001-42 -----

	- Desenvolver no mínimo 01 (uma) atividade socioeducativa, por grupo, mensalmente, nos dois períodos.	- Fortalecimento de vínculos entre todos os usuários e técnicos do SCFV (quinzenalmente).	Lista de frequência dos atendidos	- Relatório de atividades mensal - Fotografias
<p>3. Articular o acesso a serviços setoriais, em especial políticas de educação, saúde, cultura, esporte e lazer existentes no território, contribuindo para o usufruto dos usuários aos demais direitos;</p>	<p>- Realizar 01 passeio em locais que ampliem a visão de mundo nas áreas da cultura, esportes, saúde, educação, temáticas que estimulem o protagonismo.</p>	<p>- Fortalecimento de vínculos com a equipe do SCFV; -Ampliação do universo informacional das crianças e adolescentes.</p>	<p>Índice de frequência na ação Índice de participação Lista de frequência dos atendidos</p>	<p>- Visitas monitoradas - Observações - Relatório de atividades mensal - Fotografias</p>
	<p>- Solicitar no mínimo 01 (um) acompanhamento na área da saúde.</p>	<p>- Aumento ao acesso aos serviços de saúde - Prevenção da saúde infanto-juvenil.</p>	<p>Índice de frequência na ação Índice de participação</p>	<p>- Encaminhamentos - Acompanhamento anexado ao prontuário dos atendidos</p>
	<p>- Solicitar uma avaliação médica durante a inclusão da criança/ adolescente no SCFV, podendo ser entregue até 90 dias após a inserção.</p>	<p>- Aumento ao acesso aos serviços de saúde - Prevenção da saúde infanto-juvenil.</p>	<p>Índice de frequência na ação Índice de participação</p>	<p>- Encaminhamentos - Acompanhamento anexado ao prontuário dos atendidos</p>

ASSOCIAÇÃO CASA DA CRIANÇA DE JAUÍ

Endereço: Rua Botelho de Miranda, 64 – Fone: (14) – 3622-3077

E-mail: casadacriancajau@uol.com.br

----- CNPJ 50 760 685/0001-42 -----



<p>4. Favorecer o desenvolvimento de atividades Intergeracionais, propiciando trocas de experiências e vivências, fortalecendo o respeito, a solidariedade, os vínculos familiares e comunitários;</p>	<p>- Realizar no mínimo 01 ação intergeracional envolvendo os serviços Socioassistenciais que prestem atendimento a pessoas idosas.</p>	<p>- Ampliação da convivência intergeracional; - Conhecer novas possibilidades de trabalhos com idosos, pessoa com deficiência.</p>	<p>Índice de frequência na ação Índice de participação Lista de frequência dos atendidos</p>	<p>- Visitas - Relatório de atividades mensal - Relatos das crianças/adolescentes - Índice de frequência nas ações</p>
<p>- Realizar no mínimo 01 ação intergeracional envolvendo serviços socioassistenciais que prestem serviços a pessoas com deficiência.</p>	<p>- Ampliação da convivência intergeracional; - Conhecer novas possibilidades de trabalhos com pessoa com deficiência.</p>	<p>Índice de frequência na ação Índice de participação Lista de frequência dos atendidos</p>	<p>- Visitas - Relatório de atividades mensal - Relatos das crianças/adolescentes - Índice de frequência nas ações</p>	<p>- Visitas - Relatório de atividades mensal - Relatos das crianças/adolescentes - Índice de frequência nas ações</p>
<p>- Realizar uma ação Intergeracional com as famílias.</p>	<p>- Ampliação da convivência intergeracional com as famílias.</p>	<p>Índice de frequência na ação Índice de participação Lista de frequência dos atendidos</p>	<p>- Visitas - Relatório de atividades mensal - Relatos das crianças/adolescentes - Índice de frequência nas ações</p>	<p>- Visitas - Relatório de atividades mensal - Relatos das crianças/adolescentes - Índice de frequência nas ações</p>

Handwritten signature



ASSOCIAÇÃO CASA DA CRIANÇA DE JAÚ

Endereço: Rua Botelho de Miranda, 64 – Fone: (14) – 3622-3077

E-mail: casadacriancajau@uol.com.br

----- CNPJ 50 760 685/0001-42 -----

<p>5. Prevenir a institucionalização e a segregação de crianças, adolescentes, em especial das pessoas com deficiência, assegurando o direito à convivência familiar e comunitária;</p>	<p>- Participar no mínimo de 02 Campanha de Prevenção e Combate à violação de direitos contra crianças e adolescentes.</p> <p>- Realizar no mínimo 04 (quatro reuniões) com o CRAS de referência para discussão de casos, planejamento das ações, dentre outros assuntos.</p> <p>- Realizar no mínimo 02 (duas reuniões) com o CREAS de referência para discussão de casos de violação de direitos, se necessário.</p>	<p>- Articulação de Proteção Social Básica Especial para prevenção de situações e violação de direitos - Índice de participação nas campanhas - Aumento do número de usuários que conhecem as instâncias de denúncia em casos de violação de seus direitos.</p> <p>- Discussão de Casos - Planejamento das ações</p> <p>- Reunião para discussão de casos de violação de direitos.</p>	<p>Índice de frequência na ação Índice de participação Lista de frequência dos atendidos</p> <p>Índice de frequência na ação Índice de participação Lista de frequência dos atendidos</p> <p>Índice de frequência na ação Índice de participação Lista de frequência dos atendidos</p>	<p>- Relatório de atividades mensal - Relatos das crianças/adolescentes - Índice de frequência nas ações</p> <p>- Relatório de atividades mensal - Relatos das crianças/adolescentes - Índice de frequência nas ações</p> <p>- Relatório de atividades mensal - Relatos das crianças/adolescentes - Índice de frequência nas ações</p>
--	--	--	--	--

Handwritten signature or initials in blue ink.



ASSOCIAÇÃO CASA DA CRIANÇA DE JAU
Endereço: Rua Botelho de Miranda, 64 – Fone: (14) – 3622-3077
E-mail: casadacriancajau@uol.com.br
----- CNPJ 50 760 685/0001-42 -----

6. Contribuir para inserção, reinserção e permanência das crianças no sistema educacional.	- Solicitar no mínimo 02 acompanhamentos do aproveitamento e frequência escolar no ano.	- Elevação do desempenho escolar - Redução do índice de evasão escolar;	Índice de frequência na ação Índice de participação	- Relatório mensal de atividades - Anexo do acompanhamento ao prontuário - Lista de controle de acompanhamento recebidos
7. Estimular o protagonismo social e a participação na vida públicas do território e desenvolver competências para a compreensão crítica da realidade social e do mundo contemporâneo.	- Realizar uma ação como a capacidade de desenvolver nova relação cultural.	- Ampliação do universo informacional e cultural das crianças/adolescentes.	Índice de frequência na ação Índice de participação	- Relatório de atividades mensal - Relatos das crianças/adolescentes - Índice de frequência nas ações



ASSOCIAÇÃO CASA DA CRIANÇA DE JAÚ

Endereço: Rua Botelho de Miranda, 64 – Fone: (14) – 3622-3077

E-mail: casadacriancajau@uol.com.br

----- CNPJ 50 760 685/0001-42 -----

6. AÇÕES ANUAIS DE ATIVIDADES – CRONOGRAMA ANUAL DE ATIVIDADES

CRONOGRAMA SEMESTRAL DE ATIVIDADES- JANEIRO A DEZEMBRO/ 2026			
Mês: JANEIRO			
Tema: “Quem sou eu?” (Identidade, autoconhecimento e acolhimento)			
<u>Período</u>	<u>Atividades</u>	<u>Público alvo</u>	<u>Objetivo</u>
De 05 à 30/01	REUNIÃO DE EQUIPE (MENSAL)	Toda equipe do S.C.F.V.	<p>Promover o alinhamento das ações desenvolvidas no Serviço de Convivência e Fortalecimento de Vínculos, com foco no planejamento mensal das atividades, na avaliação das práticas realizadas e na discussão das dificuldades observadas com as crianças e suas famílias.</p> <p>A reunião tem como propósito favorecer o trabalho integrado da equipe, fortalecer estratégias de convivência e vínculo, além de planejar ações que promovam o desenvolvimento social, emocional e coletivo dos participantes.</p>
	OFICINA DE ARTES (SEMANAL)	Todas as crianças e adolescentes que frequentam o S.C.F.V. de todos os grupos-ambos os períodos	<p>Estimular a expressão individual e coletiva das crianças e adolescentes por meio de atividades artísticas que favoreçam a criatividade, a imaginação e o desenvolvimento emocional e social.</p> <p>A oficina busca fortalecer vínculos, valorizar as potencialidades pessoais, promover a autoconfiança e o sentimento de pertencimento ao grupo, utilizando a arte como ferramenta de autoconhecimento, convivência e inclusão social.</p>
			<p>Coordenadora Social e Equipe Técnica- Psicóloga e Assistente Social.</p> <p>Orientadora Vanessa.</p>
			<p>Espaço Físico da entidade.</p> <p>Sala de artes da entidade.</p>

[Handwritten signature]



ASSOCIAÇÃO CASA DA CRIANÇA DE JAÚ

Endereço: Rua Botelho de Miranda, 64 – Fone: (14) – 3622-3077

E-mail: casadacriancajau@uol.com.br

----- CNPJ 50 760 685/0001-42 -----

<p>OFICINA DE KARATÊ (SEMANAL)</p>	<p>Todas as crianças e adolescentes de ambos os períodos- Grupo Donuts (6 – 8 anos)</p>	<p>Promover o desenvolvimento físico, emocional e social das crianças e adolescentes por meio da prática do karatê, incentivando a disciplina, o respeito, a autoconfiança e o autocontrole.</p> <p>A oficina busca fortalecer valores éticos e de convivência, estimular a cooperação e o trabalho em grupo, além de contribuir para o fortalecimento de vínculos e para a formação cidadã dos participantes.</p>	<p>Facilitador Fernando. (Cedido pela Secretaria Municipal de Esportes)</p>	<p>Sala Clube Balneário.</p>
<p>OFICINA DE TAEKWONDO (SEMANAL)</p>	<p>Todas as crianças e adolescentes de ambos os períodos- Grupo Cupcake (8 – 10 anos) e Grupo Milkshake (10 – 11 anos)</p>	<p>Promover o desenvolvimento físico, emocional e social das crianças e adolescentes por meio da prática do Taekwondo, incentivando a disciplina, o respeito, a perseverança e o autocontrole.</p> <p>A oficina tem como propósito fortalecer vínculos, estimular a convivência saudável e o trabalho em equipe, além de contribuir para a formação de valores éticos e de cidadania, utilizando a arte marcial como instrumento de educação, inclusão e construção de autoestima.</p>	<p>Facilitador Cristiano. (Cedido pela Secretaria Municipal de Esportes)</p>	<p>Sala de Dança da entidade. (Tatame)</p>
<p>OFICINA DE ARTES CÊNICAS (SEMANAL)</p>	<p>Todas as crianças e adolescentes que frequentam o S.C.F.V. de todos os grupos- ambos os períodos</p>	<p>Estimular a expressão corporal, emocional e criativa das crianças e adolescentes por meio de práticas teatrais que favoreçam o autoconhecimento, a comunicação e a interação social.</p> <p>A oficina busca fortalecer vínculos, estimular o trabalho em grupo, desenvolver a autoestima e a empatia, além de promover a reflexão sobre valores humanos e convivência, utilizando o teatro como ferramenta de educação, inclusão e transformação social.</p>	<p>Orientadora Camile.</p>	<p>Sala de Artes Cênicas da entidade.</p>

Handwritten signature or initials.



ASSOCIAÇÃO CASA DA CRIANÇA DE JAU
 Endereço: Rua Botelho de Miranda, 64 – Fone: (14) – 3622-3077
 E-mail: casadacriancajau@uol.com.br
 ----- CNPJ 50 760 685/0001-42 -----

<p>OFICINA DE JOGOS E BRINCADEIRAS (SEMANAL)</p>	<p>Todas as crianças e adolescentes que frequentam o S.C.F.V. de todos os grupos-ambos os períodos</p>	<p>Promover o desenvolvimento social, emocional e cognitivo das crianças e adolescentes por meio de jogos e brincadeiras que estimulem a cooperação, a criatividade, o respeito e o trabalho em equipe.</p> <p>A oficina tem como propósito fortalecer vínculos, estimular a convivência saudável, valorizar a ludicidade como forma de aprendizagem e contribuir para a formação de atitudes solidárias, respeitosas e inclusivas no grupo.</p>	<p>Orientadora Suelen.</p>	<p>Sala de Jogos da entidade.</p>
<p>OFICINA DE INFORMÁTICA (SEMANAL)</p>	<p>Todas as crianças e adolescentes que frequentam o S.C.F.V. de todos os grupos-ambos os períodos</p>	<p>Proporcionar às crianças e adolescentes o acesso às tecnologias digitais como instrumento de aprendizagem, inclusão e expressão social, promovendo o desenvolvimento cognitivo, criativo e crítico.</p> <p>A oficina busca estimular o uso responsável e consciente das tecnologias, favorecer a cooperação e o trabalho em equipe, além de fortalecer vínculos e contribuir para a autonomia e protagonismo dos participantes no ambiente digital e social.</p> <p>Ensinar as crianças a utilizarem computadores e dispositivos de forma básica, desenvolvendo habilidades fundamentais como uso do teclado, mouse e programas simples, promover o uso de ferramentas como softwares educacionais, planilhas, apresentações, jogos que estimulem o aprendizado, preparação para o futuro, inclusão digital e desenvolver habilidades que serão úteis na escola, no</p>	<p>Monitor Vitor</p>	<p>Sala de informática da entidade.</p>



ASSOCIAÇÃO CASA DA CRIANÇA DE JAU

Endereço: Rua Botelho de Miranda, 64 – Fone: (14) – 3622-3077

E-mail: casadacriancajau@uol.com.br

----- CNPJ 50 760 685/0001-42 -----

		trabalho e na vida, dado o papel central da tecnologia na sociedade.			
OFICINA DE ESPORTE (SEMANAL)	Todas as crianças e adolescentes que frequentam o S.C.F.V. de todos os grupos-ambos os períodos	<p>Promover o desenvolvimento físico, social e emocional das crianças e adolescentes por meio da prática esportiva, incentivando a cooperação, o respeito, a disciplina e o espírito de equipe.</p> <p>A oficina busca fortalecer vínculos, estimular a convivência saudável, valorizar o trabalho coletivo e contribuir para a formação de valores éticos e de cidadania, utilizando o esporte como ferramenta de educação, inclusão e fortalecimento de vínculos familiares e comunitários.</p>	Orientadora Sayonara.	Espaço físico da entidade (Quadra de esporte)	
OFICINA DE LIBRAS (SEMANAL)	Todas as crianças e adolescentes que frequentam o S.C.F.V. de todos os grupos-ambos os períodos	<p>Promover o aprendizado da Língua Brasileira de Sinais (Libras) como ferramenta de comunicação, inclusão e acessibilidade para crianças e adolescentes.</p> <p>A oficina busca estimular a socialização, desenvolver a empatia e o respeito às diferenças, fortalecer vínculos no grupo e contribuir para a formação de atitudes inclusivas e cidadãs, utilizando a Libras como meio de interação, expressão e valorização da diversidade.</p>	Orientadora Camile	Espaço Físico da entidade.	

Handwritten signatures in blue ink.



ASSOCIAÇÃO CASA DA CRIANÇA DE JAU

Endereço: Rua Botelho de Miranda, 64 – Fone: (14) – 3622-3077

E-mail: casadacriancajau@uol.com.br

----- CNPJ 50 760 685/0001-42 -----

	<p>OFICINA DE RITMOS (SEMANAL)</p>	<p>Todas as crianças e adolescentes que frequentam o S.C.F.V. de todos os grupos-ambos os períodos</p>	<p>Estimular a expressão corporal, musical e criativa das crianças e adolescentes por meio da prática de diferentes ritmos e movimentos.</p> <p>A oficina busca fortalecer vínculos, desenvolver coordenação motora, percepção rítmica e consciência corporal, além de promover a socialização, o trabalho em grupo e a autoestima, utilizando a música e o ritmo como ferramentas de aprendizagem, inclusão e bem-estar.</p>	<p>Orientadora Sayonara</p>	<p>Espaço Físico da entidade.</p>
	<p>ANIVERSARIANTES DO MÊS (MENSAL)</p>	<p>Todas as crianças e adolescentes que frequentam o S.C.F.V. de todos os grupos-ambos os períodos</p>	<p>Proporcionar um momento de convivência, acolhimento e celebração entre as crianças, adolescentes e equipe, valorizando as relações afetivas e o sentimento de pertencimento ao grupo.</p> <p>A atividade tem como propósito fortalecer os vínculos, estimular a socialização e o respeito mútuo, além de reconhecer e celebrar a individualidade de cada participante, promovendo um ambiente de alegria, inclusão e cuidado coletivo.</p>	<p>Toda Equipe do S.C.F.V.</p>	<p>Espaço Físico da entidade.</p>
<p>GRUPO SOCIOASSISTENCIAL- QUE PAPO É ESSE? (QUINZENAL)</p> <p>TEMA: "Cuidando de mim, cuidando do outro"- Janeiro Branco (Saúde Mental)</p>	<p>Todas as crianças do S.C.F.V. separados por faixa etária de ambos os períodos.</p>	<p>Promover o desenvolvimento social, emocional e comunitário das crianças, adolescentes e famílias por meio de encontros que favoreçam a troca de experiências, o diálogo e a reflexão sobre temas do cotidiano.</p> <p>O grupo busca fortalecer vínculos familiares e comunitários, estimular a participação ativa e o protagonismo dos participantes, além de proporcionar orientação, apoio e inclusão social, contribuindo para a</p>	<p>Psicóloga e Assistente Social</p>	<p>Espaço Físico da entidade.</p>	



ASSOCIAÇÃO CASA DA CRIANÇA DE JAU

Endereço: Rua Botelho de Miranda, 64 – Fone: (14) – 3622-3077

E-mail: casadacriancajau@uol.com.br

----- CNPJ 50 760 685/0001-42 -----

		formação de valores éticos, de cidadania e de convivência saudável.		
GRUPO- RODA DE AFETOS (BIMESTRAL) TEMA: “Conhecendo-se melhor e conhecendo a sua criança”	Destinado aos pais e responsáveis das crianças que frequentam o S.C.F.V.	Fortalecer o vínculo entre famílias e o Serviço de Convivência e Fortalecimento de Vínculos, promovendo espaços de diálogo, escuta e troca de experiências sobre temas relacionados à convivência familiar, desenvolvimento das crianças e adolescentes e corresponsabilidade na proteção social. Os encontros têm como propósito aproximar as famílias do trabalho socioeducativo, estimular a reflexão sobre o papel da família no processo de formação cidadã, além de construir, de forma coletiva, estratégias de cuidado, apoio mútuo e fortalecimento da rede de convivência.	Psicóloga e Assistente Social	Espaço Físico da entidade.



ASSOCIAÇÃO CASA DA CRIANÇA DE JAÚ

Endereço: Rua Botelho de Miranda, 64 – Fone: (14) – 3622-3077

E-mail: casadacriancajau@uol.com.br

----- CNPJ 50 760 685/0001-42 -----

CRONOGRAMA SEMESTRAL DE ATIVIDADES - JANEIRO A DEZEMBRO/ 2026

Mês: FEVEREIRO

**Tema: - "Tradições e cultura" (Carnaval)
- Festa à fantasia com a família**

Objetivo

Público alvo

Atividades

Observações

Responsável

De 02 à
27/02

REUNIÃO DE EQUIPE
(MENSAL)

Toda equipe do
S.C.F.V.

Promover o alinhamento das ações desenvolvidas no Serviço de Convivência e Fortalecimento de Vínculos, com foco no planejamento mensal das atividades, na avaliação das práticas realizadas e na discussão das dificuldades observadas com as crianças e suas famílias.

A reunião tem como propósito favorecer o trabalho integrado da equipe, fortalecer estratégias de convivência e vínculo, além de planejar ações que promovam o desenvolvimento social, emocional e coletivo dos participantes.

Coordenadora Social e
Equipe Técnica-
Psicóloga e Assistente
Social.

Espaço Físico da
entidade.

REUNIÃO DE PAIS E
RESPONSÁVEIS
(TRIMESTRAL)

Destinado aos pais e
responsáveis dos
usuários do S.C.F.V.

Promover um espaço de diálogo e escuta entre pais, responsáveis e equipe do SCFV, favorecendo a troca de experiências e o fortalecimento dos vínculos familiares.

A reunião tem como objetivo refletir sobre a importância da comunicação dentro da família, valorizando o diálogo, o respeito e o interesse mútuo entre seus membros. Busca-se também identificar temas e atividades de interesse comum que contribuam para o desenvolvimento integral das

Coordenadora Social e
Equipe Técnica

Espaço Físico da
entidade.

Handwritten signature



ASSOCIAÇÃO CASA DA CRIANÇA DE JAU
Endereço: Rua Botelho de Miranda, 64 – Fone: (14) – 3622-3077
E-mail: casadacriancajau@uol.com.br
----- CNPJ 50 760 685/0001-42 -----

		crianças e adolescentes, fortalecendo a parceria entre o serviço e as famílias.		
OFICINA DE ARTES (SEMANAL)	Todas as crianças e adolescentes que frequentam o S.C.F.V. de todos os grupos-ambos os períodos	Estimular a expressão individual e coletiva das crianças e adolescentes por meio de atividades artísticas que favoreçam a criatividade, a imaginação e o desenvolvimento emocional e social. A oficina busca fortalecer vínculos, valorizar as potencialidades pessoais, promover a autoconfiança e o sentimento de pertencimento ao grupo, utilizando a arte como ferramenta de autoconhecimento, convivência e inclusão social.	Orientadora Vanessa.	Sala de artes da entidade.
OFICINA DE KARATÊ (SEMANAL)	Todas as crianças e adolescentes de ambos os períodos- Grupo Donuts (6 – 8 anos)	Promover o desenvolvimento físico, emocional e social das crianças e adolescentes por meio da prática do karatê, incentivando a disciplina, o respeito, a autoconfiança e o autocontrole. A oficina busca fortalecer valores éticos e de convivência, estimular a cooperação e o trabalho em grupo, além de contribuir para o fortalecimento de vínculos e para a formação cidadã dos participantes.	Facilitador Fernando. (Cedido pela Secretaria Municipal de Esportes)	Sala Clube Balneário.
OFICINA DE TAEKWONDO (SEMANAL)	Todas as crianças e adolescentes de ambos os períodos- Grupo Cupcake (8 – 10 anos) e Grupo	Promover o desenvolvimento físico, emocional e social das crianças e adolescentes por meio da prática do taekwondo, incentivando a disciplina, o respeito, a perseverança e o autocontrole.	Facilitador Cristiano. (Cedido pela Secretaria Municipal de Esportes)	Sala de Dança da entidade. (Tatame)

[Handwritten signature]



ASSOCIAÇÃO CASA DA CRIANÇA DE JAU
 Endereço: Rua Botelho de Miranda, 64 – Fone: (14) – 3622-3077
 E-mail: casadacriancajau@uol.com.br
 ----- CNPJ 50 760 685/0001-42 -----

	Milkshake (10 – 11 anos)	A oficina tem como propósito fortalecer vínculos, estimular a convivência saudável e o trabalho em equipe, além de contribuir para a formação de valores éticos e de cidadania, utilizando a arte marcial como instrumento de educação, inclusão e construção de autoestima.	Orientadora Camile.	Sala de Artes Cênicas da entidade.
OFICINA DE ARTES CÊNICAS (SEMANAL)	Todas as crianças e adolescentes que frequentam o S.C.F.V. de todos os grupos-ambos os períodos	Estimular a expressão corporal, emocional e criativa das crianças e adolescentes por meio de práticas teatrais que favoreçam o autoconhecimento, a comunicação e a interação social. A oficina busca fortalecer vínculos, estimular o trabalho em grupo, desenvolver a autoestima e a empatia, além de promover a reflexão sobre valores humanos e convivência, utilizando o teatro como ferramenta de educação, inclusão e transformação social.		
OFICINA DE JOGOS E BRINCADEIRAS (SEMANAL)	Todas as crianças e adolescentes que frequentam o S.C.F.V. de todos os grupos-ambos os períodos	Promover o desenvolvimento social, emocional e cognitivo das crianças e adolescentes por meio de jogos e brincadeiras que estimulem a cooperação, a criatividade, o respeito e o trabalho em equipe. A oficina tem como propósito fortalecer vínculos, estimular a convivência saudável, valorizar a ludicidade como forma de aprendizagem e contribuir para a formação de atitudes solidárias, respeitadas e inclusivas no grupo.	Orientadora Suellen.	Sala de Jogos da entidade.
OFICINA DE INFORMÁTICA (SEMANAL)	Todas as crianças e adolescentes que frequentam o S.C.F.V.	Proporcionar às crianças e adolescentes o acesso às tecnologias digitais como instrumento de aprendizagem, inclusão e expressão social,	Monitor Vítor	Sala de informática da entidade.

Handwritten signature



ASSOCIAÇÃO CASA DA CRIANÇA DE JAU

Endereço: Rua Botelho de Miranda, 64 – Fone: (14) – 3622-3077

E-mail: casadacriancajau@uol.com.br

----- CNPJ 50 760 685/0001-42 -----

		<p>de todos os grupos-ambos os períodos</p>	<p>promovendo o desenvolvimento cognitivo, criativo e crítico.</p> <p>A oficina busca estimular o uso responsável e consciente das tecnologias, favorecer a cooperação e o trabalho em equipe, além de fortalecer vínculos e contribuir para a autonomia e protagonismo dos participantes no ambiente digital e social.</p> <p>Ensinar as crianças a utilizarem computadores e dispositivos de forma básica, desenvolvendo habilidades fundamentais como uso do teclado, mouse e programas simples, promover o uso de ferramentas como softwares educacionais, planilhas, apresentações, jogos que estimulem o aprendizado, preparação para o futuro, inclusão digital e desenvolver habilidades que serão úteis na escola, no trabalho e na vida, dado o papel central da tecnologia na sociedade.</p>		
<p>OFICINA DE ESPORTE (SEMANAL)</p>		<p>Todas as crianças e adolescentes que frequentam o S.C.F.V. de todos os grupos-ambos os períodos</p>	<p>Promover o desenvolvimento físico, social e emocional das crianças e adolescentes por meio da prática esportiva, incentivando a cooperação, o respeito, a disciplina e o espírito de equipe.</p> <p>A oficina busca fortalecer vínculos, estimular a convivência saudável, valorizar o trabalho coletivo e contribuir para a formação de valores éticos e de cidadania, utilizando o esporte como ferramenta de educação, inclusão e fortalecimento de vínculos familiares e comunitários.</p>	<p>Orientadora Sayonara.</p>	<p>Espaço físico da entidade (Quadra de esporte)</p>

Handwritten signature in blue ink.



ASSOCIAÇÃO CASA DA CRIANÇA DE JAU

Endereço: Rua Botelho de Miranda, 64 – Fone: (14) – 3622-3077

E-mail: casadacriancajau@uol.com.br

----- CNPJ 50 760 685/0001-42 -----

<p>OFICINA DE LIBRAS (SEMANAL)</p>	<p>Todas as crianças e adolescentes que frequentam o S.C.F.V. de todos os grupos-ambos os períodos</p>	<p>Promover o aprendizado da Língua Brasileira de Sinais (Libras) como ferramenta de comunicação, inclusão e acessibilidade para crianças e adolescentes.</p> <p>A oficina busca estimular a socialização, desenvolver a empatia e o respeito às diferenças, fortalecer vínculos no grupo e contribuir para a formação de atitudes inclusivas e cidadãs, utilizando a Libras como meio de interação, expressão e valorização da diversidade.</p>	<p>Orientadora Camile</p>	<p>Espaço Físico da entidade.</p>
<p>OFICINA DE RITMOS (SEMANAL)</p>	<p>Todas as crianças e adolescentes que frequentam o S.C.F.V. de todos os grupos-ambos os períodos</p>	<p>Estimular a expressão corporal, musical e criativa das crianças e adolescentes por meio da prática de diferentes ritmos e movimentos.</p> <p>A oficina busca fortalecer vínculos, desenvolver coordenação motora, percepção rítmica e consciência corporal, além de promover a socialização, o trabalho em grupo e a autoestima, utilizando a música e o ritmo como ferramentas de aprendizagem, inclusão e bem-estar.</p>	<p>Orientadora Sayonara</p>	<p>Espaço Físico da entidade.</p>
<p>ANIVERSARIANTES DO MÊS (MENSAL)</p>	<p>Todas as crianças e adolescentes que frequentam o S.C.F.V. de todos os grupos-ambos os períodos</p>	<p>Proporcionar um momento de convivência, acolhimento e celebração entre as crianças, adolescentes e equipe, valorizando as relações afetivas e o sentimento de pertencimento ao grupo.</p> <p>A atividade tem como propósito fortalecer os vínculos, estimular a socialização e o respeito mútuo, além de reconhecer e celebrar a individualidade de cada participante, promovendo um ambiente de alegria, inclusão e cuidado coletivo.</p>	<p>Toda Equipe do S.C.F.V.</p>	<p>Espaço Físico da entidade.</p>



ASSOCIAÇÃO CASA DA CRIANÇA DE JAU

Endereço: Rua Botelho de Miranda, 64 – Fone: (14) – 3622-3077

E-mail: casadacriancajau@uol.com.br

----- CNPJ 50 760 685/0001-42 -----

	<p>GRUPO SOCIOASSISTENCIAL- QUE PAPO É ESSE? (QUINZENAL)</p> <p>TEMA: "Sexualidade"- Campanha Nacional de Prevenção à gravidez na adolescência (Adaptado para crianças)</p>	<p>Todas as crianças do S.C.F.V. separados por faixa etária de ambos os períodos.</p>	<p>Promover o desenvolvimento social, emocional e comunitário das crianças, adolescentes e famílias por meio de encontros que favoreçam a troca de experiências, o diálogo e a reflexão sobre temas do cotidiano.</p> <p>O grupo busca fortalecer vínculos familiares e comunitários, estimular a participação ativa e o protagonismo dos participantes, além de proporcionar orientação, apoio e inclusão social, contribuindo para a formação de valores éticos, de cidadania e de convivência saudável.</p>	<p>Psicóloga e Assistente Social</p>	<p>Espaço Físico da entidade.</p>
--	---	---	--	--------------------------------------	-----------------------------------

Handwritten signature



ASSOCIAÇÃO CASA DA CRIANÇA DE JAÚ

Endereço: Rua Botelho de Miranda, 64 – Fone: (14) – 3622-3077

E-mail: casadacriancajau@uol.com.br

----- CNPJ 50 760 685/0001-42 -----

CRONOGRAMA SEMESTRAL DE ATIVIDADES- JANEIRO A DEZEMBRO/ 2026

Mês: MARÇO

**Tema: - "Família e afetos"
- Ação Intergeneracional**

<u>Período</u>	<u>Atividades</u>	<u>Público alvo</u>	<u>Objetivo</u>	<u>Responsável</u>	<u>Observações</u>
De 02 à 31/03	REUNIÃO DE EQUIPE (MENSAL)	Toda equipe do S.C.F.V.	<p>Promover o alinhamento das ações desenvolvidas no Serviço de Convivência e Fortalecimento de Vínculos, com foco no planejamento mensal das atividades, na avaliação das práticas realizadas e na discussão das dificuldades observadas com as crianças e suas famílias.</p> <p>A reunião tem como propósito favorecer o trabalho integrado da equipe, fortalecer estratégias de convivência e vínculo, além de planejar ações que promovam o desenvolvimento social, emocional e coletivo dos participantes.</p>	Coordenadora Social e Equipe Técnica- Psicóloga e Assistente Social.	Espaço Físico da entidade.
	OFICINA DE ARTES (SEMANAL)	Todas as crianças e adolescentes que frequentam o S.C.F.V. de todos os grupos- ambos os períodos	<p>Estimular a expressão individual e coletiva das crianças e adolescentes por meio de atividades artísticas que favoreçam a criatividade, a imaginação e o desenvolvimento emocional e social.</p> <p>A oficina busca fortalecer vínculos, valorizar as potencialidades pessoais, promover a autoconfiança e o sentimento de pertencimento ao grupo, utilizando a arte como ferramenta de autoconhecimento, convivência e inclusão social.</p>	Orientadora Vanessa.	Sala de artes da entidade.



ASSOCIAÇÃO CASA DA CRIANÇA DE JAU

Endereço: Rua Botelho de Miranda, 64 – Fone: (14) – 3622-3077

E-mail: casadacriancajau@uol.com.br

----- CNPJ 50 760 685/0001-42 -----

<p>OFICINA DE KARATÊ (SEMANAL)</p>	<p>Todas as crianças e adolescentes de ambos os períodos- Grupo Donuts (6 – 8 anos)</p>	<p>Promover o desenvolvimento físico, emocional e social das crianças e adolescentes por meio da prática do karatê, incentivando a disciplina, o respeito, a autoconfiança e o autocontrole.</p> <p>A oficina busca fortalecer valores éticos e de convivência, estimular a cooperação e o trabalho em grupo, além de contribuir para o fortalecimento de vínculos e para a formação cidadã dos participantes.</p>	<p>Facilitador Fernando. (Cedido pela Secretaria Municipal de Esportes)</p>	<p>Sala Clube Balneário.</p>
<p>OFICINA DE TAEKWONDO (SEMANAL)</p>	<p>Todas as crianças e adolescentes de Grupo Cupcake (8 – 10 anos) e Grupo Milkshake (10 – 11 anos)</p>	<p>Promover o desenvolvimento físico, emocional e social das crianças e adolescentes por meio da prática do taekwondo, incentivando a disciplina, o respeito, a perseverança e o autocontrole.</p> <p>A oficina tem como propósito fortalecer vínculos, estimular a convivência saudável e o trabalho em equipe, além de contribuir para a formação de valores éticos e de cidadania, utilizando a arte marcial como instrumento de educação, inclusão e construção de autoestima.</p>	<p>Facilitador Cristiano. (Cedido pela Secretaria Municipal de Esportes)</p>	<p>Sala de Dança da entidade. (Tatame)</p>
<p>OFICINA DE ARTES CÊNICAS (SEMANAL)</p>	<p>Todas as crianças e adolescentes que frequentam o S.C.F.V. de todos os grupos- ambos os períodos</p>	<p>Estimular a expressão corporal, emocional e criativa das crianças e adolescentes por meio de práticas teatrais que favoreçam o autoconhecimento, a comunicação e a interação social.</p> <p>A oficina busca fortalecer vínculos, estimular o trabalho em grupo, desenvolver a autoestima e a empatia, além de promover a reflexão sobre valores humanos e convivência, utilizando o teatro como ferramenta de educação, inclusão e transformação social.</p>	<p>Orientadora Camile.</p>	<p>Sala de Artes Cênicas da entidade.</p>



ASSOCIAÇÃO CASA DA CRIANÇA DE JAÚ
 Endereço: Rua Botelho de Miranda, 64 – Fone: (14) – 3622-3077
 E-mail: casadacriancajau@uol.com.br
 ----- CNPJ 50 760 685/0001-42 -----

<p>OFICINA DE JOGOS E BRINCADEIRAS (SEMANAL)</p>	<p>Todas as crianças e adolescentes que frequentam o S.C.F.V. de todos os grupos-ambos os períodos</p>	<p>Promover o desenvolvimento social, emocional e cognitivo das crianças e adolescentes por meio de jogos e brincadeiras que estimulem a cooperação, a criatividade, o respeito e o trabalho em equipe.</p> <p>A oficina tem como propósito fortalecer vínculos, estimular a convivência saudável, valorizar a ludicidade como forma de aprendizagem e contribuir para a formação de atitudes solidárias, respeitosas e inclusivas no grupo.</p>	<p>Orientadora Suellen.</p>	<p>Sala de Jogos da entidade.</p>
<p>OFICINA DE INFORMÁTICA (SEMANAL)</p>	<p>Todas as crianças e adolescentes que frequentam o S.C.F.V. de todos os grupos-ambos os períodos</p>	<p>Proporcionar às crianças e adolescentes o acesso às tecnologias digitais como instrumento de aprendizagem, inclusão e expressão social, promovendo o desenvolvimento cognitivo, criativo e crítico.</p> <p>A oficina busca estimular o uso responsável e consciente das tecnologias, favorecer a cooperação e o trabalho em equipe, além de fortalecer vínculos e contribuir para a autonomia e protagonismo dos participantes no ambiente digital e social.</p> <p>Ensinar as crianças a utilizarem computadores e dispositivos de forma básica, desenvolvendo habilidades fundamentais como uso do teclado, mouse e programas simples, promover o uso de ferramentas como softwares educacionais, planilhas, apresentações, jogos que estimulem o aprendizado, preparação para o futuro, inclusão digital e desenvolver habilidades que serão úteis na escola, no</p>	<p>Monitor Vítor</p>	<p>Sala de informática da entidade.</p>

Handwritten signature in blue ink.



ASSOCIAÇÃO CASA DA CRIANÇA DE JAU

Endereço: Rua Botelho de Miranda, 64 – Fone: (14) – 3622-3077

E-mail: casadacriancajau@uol.com.br

----- CNPJ 50 760 685/0001-42 -----

OFICINA DE ESPORTE (SEMANAL)	Todas as crianças e adolescentes que frequentam o S.C.F.V. de todos os grupos-ambos os períodos	trabalho e na vida, dado o papel central da tecnologia na sociedade. Promover o desenvolvimento físico, social e emocional das crianças e adolescentes por meio da prática esportiva, incentivando a cooperação, o respeito, a disciplina e o espírito de equipe. A oficina busca fortalecer vínculos, estimular a convivência saudável, valorizar o trabalho coletivo e contribuir para a formação de valores éticos e de cidadania, utilizando o esporte como ferramenta de educação, inclusão e fortalecimento de vínculos familiares e comunitários.	Orientadora Sayonara.	Espaço físico da entidade (Quadra de esporte)
OFICINA DE LIBRAS (SEMANAL)	Todas as crianças e adolescentes que frequentam o S.C.F.V. de todos os grupos-ambos os períodos	Promover o aprendizado da Língua Brasileira de Sinais (Libras) como ferramenta de comunicação, inclusão e acessibilidade para crianças e adolescentes. A oficina busca estimular a socialização, desenvolver a empatia e o respeito às diferenças, fortalecer vínculos no grupo e contribuir para a formação de atitudes inclusivas e cidadãs, utilizando a Libras como meio de interação, expressão e valorização da diversidade.	Orientadora Camile	Espaço Físico da entidade.
OFICINA DE RITMOS (SEMANAL)	Todas as crianças e adolescentes que frequentam o S.C.F.V. de todos os grupos-ambos os períodos	Estimular a expressão corporal, musical e criativa das crianças e adolescentes por meio da prática de diferentes ritmos e movimentos. A oficina busca fortalecer vínculos, desenvolver coordenação motora, percepção rítmica e consciência corporal, além de promover a socialização, o trabalho	Orientadora Sayonara	Espaço Físico da entidade.

me
me



ASSOCIAÇÃO CASA DA CRIANÇA DE JAÚ
 Endereço: Rua Botelho de Miranda, 64 – Fone: (14) – 3622-3077
 E-mail: casadacriancajau@uol.com.br
 ----- CNPJ 50 760 685/0001-42 -----

	<p>ANIVERSARIANTES DO MÊS (MENSAL)</p>	<p>Todas as crianças e adolescentes que frequentam o S.C.F.V. de todos os grupos-ambos os períodos</p>	<p>em grupo e a autoestima, utilizando a música e o ritmo como ferramentas de aprendizagem, inclusão e bem-estar.</p> <p>Proporcionar um momento de convivência, acolhimento e celebração entre as crianças, adolescentes e equipe, valorizando as relações afetivas e o sentimento de pertencimento ao grupo.</p> <p>A atividade tem como propósito fortalecer os vínculos, estimular a socialização e o respeito mútuo, além de reconhecer e celebrar a individualidade de cada participante, promovendo um ambiente de alegria, inclusão e cuidado coletivo.</p>	<p>Toda Equipe do S.C.F.V.</p> <p>Psicóloga e Assistente Social</p> <p>Espaço Físico da entidade.</p>
	<p>GRUPO SOCIOASSISTENCIAL- QUE PAPO É ESSE? (QUINZENAL)</p> <p>TEMA: “Mulheres que inspiram- Mês da Mulher” (Prevenção à violência)</p>	<p>Todas as crianças do S.C.F.V. separados por faixa etária de ambos os períodos.</p>	<p>Promover o desenvolvimento social, emocional e comunitário das crianças, adolescentes e famílias por meio de encontros que favoreçam a troca de experiências, o diálogo e a reflexão sobre temas do cotidiano.</p> <p>O grupo busca fortalecer vínculos familiares e comunitários, estimular a participação ativa e o protagonismo dos participantes, além de proporcionar orientação, apoio e inclusão social, contribuindo para a formação de valores éticos, de cidadania e de convivência saudável.</p>	<p>Psicóloga e Assistente Social</p> <p>Espaço Físico da entidade.</p>

[Handwritten signature]



ASSOCIAÇÃO CASA DA CRIANÇA DE JAU
 Endereço: Rua Botelho de Miranda, 64 – Fone: (14) – 3622-3077
 E-mail: casadacriancajau@uol.com.br
 ----- CNPJ 50 760 685/0001-42 -----

CRONOGRAMA SEMESTRAL DE ATIVIDADES- JANEIRO A DEZEMBRO/ 2026

Mês: ABRIL			
Tema: - "Respeito e Amizade" - Visita/ Atividade (Autismo/ APAE)			
<u>Período</u>	<u>Atividades</u>	<u>Público alvo</u>	<u>Objetivo</u>
De 01 à 30/04	REUNIÃO DE EQUIPE (MENSAL)	Toda equipe do S.C.F.V.	<p>Promover o alinhamento das ações desenvolvidas no Serviço de Convivência e Fortalecimento de Vínculos, com foco no planejamento mensal das atividades, na avaliação das práticas realizadas e na discussão das dificuldades observadas com as crianças e suas famílias.</p> <p>A reunião tem como propósito favorecer o trabalho integrado da equipe, fortalecer estratégias de convivência e vínculo, além de planejar ações que promovam o desenvolvimento social, emocional e coletivo dos participantes.</p>
	OFICINA DE ARTES (SEMANAL)	Todas as crianças e adolescentes que frequentam o S.C.F.V. de todos os grupos- ambos os períodos	<p>Estimular a expressão individual e coletiva das crianças e adolescentes por meio de atividades artísticas que favoreçam a criatividade, a imaginação e o desenvolvimento emocional e social.</p> <p>A oficina busca fortalecer vínculos, valorizar as potencialidades pessoais, promover a autoconfiança e o sentimento de pertencimento ao grupo, utilizando a arte como ferramenta de autoconhecimento, convivência e inclusão social.</p>
			<p><u>Responsável</u> Coordenadora Social e Equipe Técnica- Psicóloga e Assistente Social.</p> <p><u>Observações</u> Espaço Físico da entidade. Sala de artes da entidade.</p>

[Handwritten signature]



ASSOCIAÇÃO CASA DA CRIANÇA DE JAU

Endereço: Rua Botelho de Miranda, 64 – Fone: (14) – 3622-3077

E-mail: casadacriancajau@uol.com.br

----- CNPJ 50 760 685/0001-42 -----

OFICINA DE KARATÊ (SEMANAL)	Todas as crianças e adolescentes de ambos os períodos- Grupo Donuts (6 – 8 anos)	Promover o desenvolvimento físico, emocional e social das crianças e adolescentes por meio da prática do karatê, incentivando a disciplina, o respeito, a autoconfiança e o autocontrole. A oficina busca fortalecer valores éticos e de convivência, estimular a cooperação e o trabalho em grupo, além de contribuir para o fortalecimento de vínculos e para a formação cidadã dos participantes.	Facilitador Fernando. (Cedido pela Secretaria Municipal de Esportes)	Sala Clube Balneário.
OFICINA DE TAEKWONDO (SEMANAL)	Todas as crianças e adolescentes de ambos os períodos- Grupo Cupcake (8 – 10 anos) e Grupo Milkshake (10 – 11 anos)	Promover o desenvolvimento físico, emocional e social das crianças e adolescentes por meio da prática do taekwondo, incentivando a disciplina, o respeito, a perseverança e o autocontrole. A oficina tem como propósito fortalecer vínculos, estimular a convivência saudável e o trabalho em equipe, além de contribuir para a formação de valores éticos e de cidadania, utilizando a arte marcial como instrumento de educação, inclusão e construção de autoestima.	Facilitador Cristiano. (Cedido pela Secretaria Municipal de Esportes)	Sala de Dança da entidade. (Tatame)
OFICINA DE ARTES CÊNICAS (SEMANAL)	Todas as crianças e adolescentes que frequentam o S.C.F.V. de todos os grupos- ambos os períodos	Estimular a expressão corporal, emocional e criativa das crianças e adolescentes por meio de práticas teatrais que favoreçam o autoconhecimento, a comunicação e a interação social. A oficina busca fortalecer vínculos, estimular o trabalho em grupo, desenvolver a autoestima e a empatia, além de promover a reflexão sobre valores humanos e convivência, utilizando o teatro como ferramenta de educação, inclusão e transformação social.	Orientadora Camile.	Sala de Artes Cênicas da entidade.

me
no



ASSOCIAÇÃO CASA DA CRIANÇA DE JAU

Endereço: Rua Botelho de Miranda, 64 – Fone: (14) – 3622-3077

E-mail: casadacriancajau@uol.com.br

----- CNPJ 50 760 685/0001-42 -----

<p>OFICINA DE JOGOS E BRINCADEIRAS (SEMANAL)</p>	<p>Todas as crianças e adolescentes que frequentam o S.C.F.V. de todos os grupos-ambos os períodos</p>	<p>Promover o desenvolvimento social, emocional e cognitivo das crianças e adolescentes por meio de jogos e brincadeiras que estimulem a cooperação, a criatividade, o respeito e o trabalho em equipe.</p> <p>A oficina tem como propósito fortalecer vínculos, estimular a convivência saudável, valorizar a ludicidade como forma de aprendizagem e contribuir para a formação de atitudes solidárias, respeitosas e inclusivas no grupo.</p>	<p>Orientadora Suellen.</p>	<p>Sala de Jogos da entidade.</p>
<p>OFICINA DE INFORMÁTICA (SEMANAL)</p>	<p>Todas as crianças e adolescentes que frequentam o S.C.F.V. de todos os grupos-ambos os períodos</p>	<p>Proporcionar às crianças e adolescentes o acesso às tecnologias digitais como instrumento de aprendizagem, inclusão e expressão social, promovendo o desenvolvimento cognitivo, criativo e crítico.</p> <p>A oficina busca estimular o uso responsável e consciente das tecnologias, favorecer a cooperação e o trabalho em equipe, além de fortalecer vínculos e contribuir para a autonomia e protagonismo dos participantes no ambiente digital e social.</p> <p>Ensinar as crianças a utilizarem computadores e dispositivos de forma básica, desenvolvendo habilidades fundamentais como uso do teclado, mouse e programas simples, promover o uso de ferramentas como softwares educacionais, planilhas, apresentações, jogos que estimulem o aprendizado, preparação para o futuro, inclusão digital e desenvolver habilidades que serão úteis na escola, no</p>	<p>Monitor Vítor</p>	<p>Sala de informática da entidade.</p>

[Handwritten signature]



ASSOCIAÇÃO CASA DA CRIANÇA DE JAÚ

Endereço: Rua Botelho de Miranda, 64 – Fone: (14) – 3622-3077

E-mail: casadacriancajau@uol.com.br

----- CNPJ 50 760 685/0001-42 -----

		trabalho e na vida, dado o papel central da tecnologia na sociedade.		
OFICINA DE ESPORTE (SEMANAL)	Todas as crianças e adolescentes que frequentam o S.C.F.V. de todos os grupos-ambos os períodos	<p>Promover o desenvolvimento físico, social e emocional das crianças e adolescentes por meio da prática esportiva, incentivando a cooperação, o respeito, a disciplina e o espírito de equipe.</p> <p>A oficina busca fortalecer vínculos, estimular a convivência saudável, valorizar o trabalho coletivo e contribuir para a formação de valores éticos e de cidadania, utilizando o esporte como ferramenta de educação, inclusão e fortalecimento de vínculos familiares e comunitários.</p>	Orientadora Sayonara.	Espaço físico da entidade (Quadra de esporte)
OFICINA DE LIBRAS (SEMANAL)	Todas as crianças e adolescentes que frequentam o S.C.F.V. de todos os grupos-ambos os períodos	<p>Promover o aprendizado da Língua Brasileira de Sinais (Libras) como ferramenta de comunicação, inclusão e acessibilidade para crianças e adolescentes.</p> <p>A oficina busca estimular a socialização, desenvolver a empatia e o respeito às diferenças, fortalecer vínculos no grupo e contribuir para a formação de atitudes inclusivas e cidadãs, utilizando a Libras como meio de interação, expressão e valorização da diversidade.</p>	Orientadora Camile	Espaço Físico da entidade.
OFICINA DE RITMOS (SEMANAL)	Todas as crianças e adolescentes que frequentam o S.C.F.V. de todos os grupos-ambos os períodos	<p>Estimular a expressão corporal, musical e criativa das crianças e adolescentes por meio da prática de diferentes ritmos e movimentos.</p> <p>A oficina busca fortalecer vínculos, desenvolver coordenação motora, percepção rítmica e consciência corporal, além de promover a socialização, o trabalho</p>	Orientadora Sayonara	Espaço Físico da entidade.

Handwritten signature or initials in blue ink.



ASSOCIAÇÃO CASA DA CRIANÇA DE JAU

Endereço: Rua Botelho de Miranda, 64 – Fone: (14) – 3622-3077

E-mail: casadacriancajau@uol.com.br

----- CNPJ 50 760 685/0001-42 -----

	<p>em grupo e a autoestima, utilizando a música e o ritmo como ferramentas de aprendizagem, inclusão e bem-estar.</p>		Espaço Físico da entidade.
<p>ANIVERSARIANTES DO MÊS (MENSAL)</p>	<p>Todas as crianças e adolescentes que frequentam o S.C.F.V. de todos os grupos-ambos os períodos</p>	<p>Proporcionar um momento de convivência, acolhimento e celebração entre as crianças, adolescentes e equipe, valorizando as relações afetivas e o sentimento de pertencimento ao grupo.</p> <p>A atividade tem como propósito fortalecer os vínculos, estimular a socialização e o respeito mútuo, além de reconhecer e celebrar a individualidade de cada participante, promovendo um ambiente de alegria, inclusão e cuidado coletivo.</p>	Toda Equipe do S.C.F.V.
<p>GRUPO SOCIOASSISTENCIAL- QUE PAPO É ESSE? (QUINZENAL)</p> <p>TEMA: - Bullying</p> <p>- Abril Azul</p> <p>(Conscientização do Autismo)</p>	<p>Todas as crianças do S.C.F.V. separados por faixa etária de ambos os períodos.</p>	<p>Promover o desenvolvimento social, emocional e comunitário das crianças, adolescentes e famílias por meio de encontros que favoreçam a troca de experiências, o diálogo e a reflexão sobre temas do cotidiano.</p> <p>O grupo busca fortalecer vínculos familiares e comunitários, estimular a participação ativa e o protagonismo dos participantes, além de proporcionar orientação, apoio e inclusão social, contribuindo para a formação de valores éticos, de cidadania e de convivência saudável.</p>	Psicóloga e Assistente Social
		Espaço Físico da entidade.	

Handwritten signature or initials.



ASSOCIAÇÃO CASA DA CRIANÇA DE JAÚ

Endereço: Rua Botelho de Miranda, 64 – Fone: (14) – 3622-3077

E-mail: casadacriancajau@uol.com.br

----- CNPJ 50 760 685/0001-42 -----

CRONOGRAMA SEMESTRAL DE ATIVIDADES- JANEIRO A DEZEMBRO/ 2026

Mês: MAIO					
Tema: - "Aprendendo a cuidar de mim" (Sono e higiene pessoal)					
<u>Período</u>	<u>Atividades</u>	<u>Público alvo</u>	<u>Objetivo</u>	<u>Responsável</u>	<u>Observações</u>
De 02 à 29/05	REUNIÃO DE EQUIPE (MENSAL)	Toda equipe do S.C.F.V.	<p>Promover o alinhamento das ações desenvolvidas no Serviço de Convivência e Fortalecimento de Vínculos, com foco no planejamento mensal das atividades, na avaliação das práticas realizadas e na discussão das dificuldades observadas com as crianças e suas famílias.</p> <p>A reunião tem como propósito favorecer o trabalho integrado da equipe, fortalecer estratégias de convivência e vínculo, além de planejar ações que promovam o desenvolvimento social, emocional e coletivo dos participantes.</p>	Coordenadora Social e Equipe Técnica- Psicóloga e Assistente Social.	Espaço Físico da entidade.
	OFICINA DE ARTES (SEMANAL)	Todas as crianças e adolescentes que frequentam o S.C.F.V. de todos os grupos- ambos os períodos	<p>Estimular a expressão individual e coletiva das crianças e adolescentes por meio de atividades artísticas que favoreçam a criatividade, a imaginação e o desenvolvimento emocional e social.</p> <p>A oficina busca fortalecer vínculos, valorizar as potencialidades pessoais, promover a autoconfiança e o sentimento de pertencimento ao grupo, utilizando a arte como ferramenta de autoconhecimento, convivência e inclusão social.</p>	Orientadora Vanessa.	Sala de artes da entidade.

Handwritten signature in blue ink.



ASSOCIAÇÃO CASA DA CRIANÇA DE JAÚ

Endereço: Rua Botelho de Miranda, 64 – Fone: (14) – 3622-3077

E-mail: casadacriancajau@uol.com.br

----- CNPJ 50 760 685/0001-42 -----

<p>OFICINA DE KARATÊ (SEMANAL)</p>	<p>Todas as crianças e adolescentes de ambos os períodos- Grupo Donuts (6 – 8 anos)</p>	<p>Promover o desenvolvimento físico, emocional e social das crianças e adolescentes por meio da prática do karatê, incentivando a disciplina, o respeito, a autoconfiança e o autocontrole.</p> <p>A oficina busca fortalecer valores éticos e de convivência, estimular a cooperação e o trabalho em grupo, além de contribuir para o fortalecimento de vínculos e para a formação cidadã dos participantes.</p>	<p>Facilitador Fernando. (Cedido pela Secretaria Municipal de Esportes)</p>	<p>Sala Clube Balneário.</p>
<p>OFICINA DE TAEKWONDO (SEMANAL)</p>	<p>Todas as crianças e adolescentes de ambos os períodos- Grupo Cupcake (8 – 10 anos) e Grupo Milkshake (10 – 11 anos)</p>	<p>Promover o desenvolvimento físico, emocional e social das crianças e adolescentes por meio da prática do taekwondo, incentivando a disciplina, o respeito, a perseverança e o autocontrole.</p> <p>A oficina tem como propósito fortalecer vínculos, estimular a convivência saudável e o trabalho em equipe, além de contribuir para a formação de valores éticos e de cidadania, utilizando a arte marcial como instrumento de educação, inclusão e construção de autoestima.</p>	<p>Facilitador Cristiano. (Cedido pela Secretaria Municipal de Esportes)</p>	<p>Sala de Dança da entidade. (Tatame)</p>
<p>OFICINA DE ARTES CÊNICAS (SEMANAL)</p>	<p>Todas as crianças e adolescentes que frequentam o S.C.F.V. de todos os grupos- ambos os períodos</p>	<p>Estimular a expressão corporal, emocional e criativa das crianças e adolescentes por meio de práticas teatrais que favoreçam o autoconhecimento, a comunicação e a interação social.</p> <p>A oficina busca fortalecer vínculos, estimular o trabalho em grupo, desenvolver a autoestima e a empatia, além de promover a reflexão sobre valores humanos e convivência, utilizando o teatro como ferramenta de educação, inclusão e transformação social.</p>	<p>Orientadora Camile.</p>	<p>Sala de Artes Cênicas da entidade.</p>

Handwritten signature



ASSOCIAÇÃO CASA DA CRIANÇA DE JAÚ
 Endereço: Rua Botelho de Miranda, 64 – Fone: (14) – 3622-3077
 E-mail: casadacriancajau@uol.com.br
 ----- CNPJ 50 760 685/0001-42 -----

	<p>OFICINA DE JOGOS E BRINCADEIRAS (SEMANAL)</p>	<p>Todas as crianças e adolescentes que frequentam o S.C.F.V. de todos os grupos-ambos os períodos</p>	<p>Promover o desenvolvimento social, emocional e cognitivo das crianças e adolescentes por meio de jogos e brincadeiras que estimulem a cooperação, a criatividade, o respeito e o trabalho em equipe.</p> <p>A oficina tem como propósito fortalecer vínculos, estimular a convivência saudável, valorizar a ludicidade como forma de aprendizagem e contribuir para a formação de atitudes solidárias, respeitosas e inclusivas no grupo.</p>	<p>Orientadora Suellen.</p>	<p>Sala de Jogos da entidade.</p>
	<p>OFICINA DE INFORMÁTICA (SEMANAL)</p>	<p>Todas as crianças e adolescentes que frequentam o S.C.F.V. de todos os grupos-ambos os períodos</p>	<p>Proporcionar às crianças e adolescentes o acesso às tecnologias digitais como instrumento de aprendizagem, inclusão e expressão social, promovendo o desenvolvimento cognitivo, criativo e crítico.</p> <p>A oficina busca estimular o uso responsável e consciente das tecnologias, favorecer a cooperação e o trabalho em equipe, além de fortalecer vínculos e contribuir para a autonomia e protagonismo dos participantes no ambiente digital e social.</p> <p>Ensinar as crianças a utilizarem computadores e dispositivos de forma básica, desenvolvendo habilidades fundamentais como uso do teclado, mouse e programas simples, promover o uso de ferramentas como softwares educacionais, planilhas, apresentações, jogos que estimulem o aprendizado, preparação para o futuro, inclusão digital e desenvolver habilidades que serão úteis na escola, no</p>	<p>Monitor Vítor</p>	<p>Sala de informática da entidade.</p>

Handwritten signatures in blue ink.



ASSOCIAÇÃO CASA DA CRIANÇA DE JAÚ
Endereço: Rua Botelho de Miranda, 64 – Fone: (14) – 3622-3077
E-mail: casadacriancajau@uol.com.br
----- CNPJ 50 760 685/0001-42 -----

OFICINA DE ESPORTE (SEMANAL)	Todas as crianças e adolescentes que frequentam o S.C.F.V. de todos os grupos-ambos os períodos	trabalho e na vida, dado o papel central da tecnologia na sociedade. Promover o desenvolvimento físico, social e emocional das crianças e adolescentes por meio da prática esportiva, incentivando a cooperação, o respeito, a disciplina e o espírito de equipe. A oficina busca fortalecer vínculos, estimular a convivência saudável, valorizar o trabalho coletivo e contribuir para a formação de valores éticos e de cidadania, utilizando o esporte como ferramenta de educação, inclusão e fortalecimento de vínculos familiares e comunitários.	Orientadora Sayonara.	Espaço físico da entidade (Quadra de esporte)
OFICINA DE LIBRAS (SEMANAL)	Todas as crianças e adolescentes que frequentam o S.C.F.V. de todos os grupos-ambos os períodos	Promover o aprendizado da Língua Brasileira de Sinais (Libras) como ferramenta de comunicação, inclusão e acessibilidade para crianças e adolescentes. A oficina busca estimular a socialização, desenvolver a empatia e o respeito às diferenças, fortalecer vínculos no grupo e contribuir para a formação de atitudes inclusivas e cidadãs, utilizando a Libras como meio de interação, expressão e valorização da diversidade.	Orientadora Camile	Espaço Físico da entidade.
OFICINA DE RITMOS (SEMANAL)	Todas as crianças e adolescentes que frequentam o S.C.F.V. de todos os grupos-ambos os períodos	Estimular a expressão corporal, musical e criativa das crianças e adolescentes por meio da prática de diferentes ritmos e movimentos. A oficina busca fortalecer vínculos, desenvolver coordenação motora, percepção rítmica e consciência corporal, além de promover a socialização, o trabalho	Orientadora Sayonara	Espaço Físico da entidade.

Handwritten signature or initials in blue ink.



ASSOCIAÇÃO CASA DA CRIANÇA DE JAÚ
 Endereço: Rua Botelho de Miranda, 64 – Fone: (14) – 3622-3077
 E-mail: casadacriancajau@uol.com.br
 ----- CNPJ 50 760 685/0001-42 -----

	<p>ANIVERSARIANTES DO MÊS (MENSAL)</p>	<p>Todas as crianças e adolescentes que frequentam o S.C.F.V. de todos os grupos-ambos os períodos</p>	<p>em grupo e a autoestima, utilizando a música e o ritmo como ferramentas de aprendizagem, inclusão e bem-estar.</p> <p>Proporcionar um momento de convivência, acolhimento e celebração entre as crianças, adolescentes e equipe, valorizando as relações afetivas e o sentimento de pertencimento ao grupo.</p> <p>A atividade tem como propósito fortalecer os vínculos, estimular a socialização e o respeito mútuo, além de reconhecer e celebrar a individualidade de cada participante, promovendo um ambiente de alegria, inclusão e cuidado coletivo.</p>	<p>Toda Equipe do S.C.F.V.</p> <p>Psicóloga e Assistente Social</p>	<p>Espaço Físico da entidade.</p> <p>Espaço Físico da entidade.</p>
	<p>GRUPO SOCIOASSISTENCIAL- QUE PAPO É ESSE? (QUINZENAL)</p> <p>TEMA: “Meu corpo, meus limites- Maio Laranja” (Combate ao abuso e exploração sexual de crianças e adolescentes)</p>	<p>Todas as crianças do S.C.F.V. separados por faixa etária de ambos os períodos.</p>	<p>Promover o desenvolvimento social, emocional e comunitário das crianças, adolescentes e famílias por meio de encontros que favoreçam a troca de experiências, o diálogo e a reflexão sobre temas do cotidiano.</p> <p>O grupo busca fortalecer vínculos familiares e comunitários, estimular a participação ativa e o protagonismo dos participantes, além de proporcionar orientação, apoio e inclusão social, contribuindo para a formação de valores éticos, de cidadania e de convivência saudável.</p>	<p>Psicóloga e Assistente Social</p>	

Handwritten signature



ASSOCIAÇÃO CASA DA CRIANÇA DE JAÚ
 Endereço: Rua Botelho de Miranda, 64 – Fone: (14) – 3622-3077
 E-mail: casadacriancajau@uol.com.br
 ----- CNPJ 50 760 685/0001-42 -----

CRONOGRAMA SEMESTRAL DE ATIVIDADES - JANEIRO A DEZEMBRO/ 2026

Mês: JUNHO		Tema: - "Nós e o meio ambiente" - Café Junino da família - Passeio (Data e local à definir)	
<u>Período</u>	<u>Atividades</u>	<u>Público alvo</u>	<u>Objetivo</u>
De 01 à 30/06	REUNIÃO DE EQUIPE (MENSAL)	Toda equipe do S.C.F.V.	<p>Promover o alinhamento das ações desenvolvidas no Serviço de Convivência e Fortalecimento de Vínculos, com foco no planejamento mensal das atividades, na avaliação das práticas realizadas e na discussão das dificuldades observadas com as crianças e suas famílias.</p> <p>A reunião tem como propósito favorecer o trabalho integrado da equipe, fortalecer estratégias de convivência e vínculo, além de planejar ações que promovam o desenvolvimento social, emocional e coletivo dos participantes.</p>
	REUNIÃO DE PAIS E RESPONSÁVEIS (TRIMESTRAL)	Destinado aos pais e responsáveis dos usuários do S.C.F.V.	<p>Promover um espaço de diálogo e escuta entre pais, responsáveis e equipe do SCFV, favorecendo a troca de experiências e o fortalecimento dos vínculos familiares.</p> <p>A reunião tem como objetivo refletir sobre a importância da comunicação dentro da família, valorizando o diálogo, o respeito e o interesse mútuo entre seus membros. Busca-se também identificar temas e atividades de interesse comum que contribuam para o desenvolvimento integral das</p>
			<p><u>Responsável</u> Coordenadora Social e Equipe Técnica- Psicóloga e Assistente Social.</p> <p><u>Observações</u> Espaço Físico da entidade.</p>
			<p><u>Responsável</u> Coordenadora Social e Equipe Técnica</p> <p><u>Observações</u> Espaço Físico da entidade.</p>

Handwritten signature and initials.



ASSOCIAÇÃO CASA DA CRIANÇA DE JAÚ
 Endereço: Rua Botelho de Miranda, 64 – Fone: (14) – 3622-3077
 E-mail: casadacriancajau@uol.com.br
 ----- CNPJ 50 760 685/0001-42 -----

	crianças e adolescentes, fortalecendo a parceria entre o serviço e as famílias.		
OFICINA DE ARTES (SEMANAL)	Todas as crianças e adolescentes que frequentam o S.C.F.V. de todos os grupos-ambos os períodos	<p>Estimular a expressão individual e coletiva das crianças e adolescentes por meio de atividades artísticas que favoreçam a criatividade, a imaginação e o desenvolvimento emocional e social.</p> <p>A oficina busca fortalecer vínculos, valorizar as potencialidades pessoais, promover a autoconfiança e o sentimento de pertencimento ao grupo, utilizando a arte como ferramenta de autoconhecimento, convivência e inclusão social.</p>	Sala de artes da entidade.
OFICINA DE KARATÊ (SEMANAL)	Todas as crianças e adolescentes de ambos os períodos- Grupo Donuts (6 – 8 anos)	<p>Promover o desenvolvimento físico, emocional e social das crianças e adolescentes por meio da prática do karatê, incentivando a disciplina, o respeito, a autoconfiança e o autocontrole.</p> <p>A oficina busca fortalecer valores éticos e de convivência, estimular a cooperação e o trabalho em grupo, além de contribuir para o fortalecimento de vínculos e para a formação cidadã dos participantes.</p>	Sala Clube Balneário.
OFICINA DE TAEKWONDO (SEMANAL)	Todas as crianças e adolescentes de ambos os períodos- Grupo Cupcake (8 – 10 anos) e Grupo	<p>Promover o desenvolvimento físico, emocional e social das crianças e adolescentes por meio da prática do taekwondo, incentivando a disciplina, o respeito, a perseverança e o autocontrole.</p>	Sala de Dança da entidade. (Tatame)

Handwritten signature



ASSOCIAÇÃO CASA DA CRIANÇA DE JAÚ
Endereço: Rua Botelho de Miranda, 64 – Fone: (14) – 3622-3077
E-mail: casadacriancajau@uol.com.br
----- CNPJ 50 760 685/0001-42 -----

	Milkshake (10 – 11 anos)	A oficina tem como propósito fortalecer vínculos, estimular a convivência saudável e o trabalho em equipe, além de contribuir para a formação de valores éticos e de cidadania, utilizando a arte marcial como instrumento de educação, inclusão e construção de autoestima.		
OFICINA DE ARTES CÊNICAS (SEMANAL)	Todas as crianças e adolescentes que frequentam o S.C.F.V. de todos os grupos-ambos os períodos	Estimular a expressão corporal, emocional e criativa das crianças e adolescentes por meio de práticas teatrais que favoreçam o autoconhecimento, a comunicação e a interação social. A oficina busca fortalecer vínculos, estimular o trabalho em grupo, desenvolver a autoestima e a empatia, além de promover a reflexão sobre valores humanos e convivência, utilizando o teatro como ferramenta de educação, inclusão e transformação social.	Orientadora Camile.	Sala de Artes Cênicas da entidade.
OFICINA DE JOGOS E BRINCADEIRAS (SEMANAL)	Todas as crianças e adolescentes que frequentam o S.C.F.V. de todos os grupos-ambos os períodos	Promover o desenvolvimento social, emocional e cognitivo das crianças e adolescentes por meio de jogos e brincadeiras que estimulem a cooperação, a criatividade, o respeito e o trabalho em equipe. A oficina tem como propósito fortalecer vínculos, estimular a convivência saudável, valorizar a ludicidade como forma de aprendizagem e contribuir para a formação de atitudes solidárias, respeitadas e inclusivas no grupo.	Orientadora Suellen.	Sala de Jogos da entidade.
OFICINA DE INFORMÁTICA (SEMANAL)	Todas as crianças e adolescentes que frequentam o S.C.F.V.	Proporcionar às crianças e adolescentes o acesso às tecnologias digitais como instrumento de aprendizagem, inclusão e expressão social,	Monitor Vitor	Sala de informática da entidade.

lmo
no



ASSOCIAÇÃO CASA DA CRIANÇA DE JAÚ

Endereço: Rua Botelho de Miranda, 64 – Fone: (14) – 3622-3077

E-mail: casadacriancajau@uol.com.br

----- CNPJ 50 760 685/0001-42 -----

	<p>de todos os grupos-ambos os períodos</p>	<p>promovendo o desenvolvimento cognitivo, criativo e crítico.</p> <p>A oficina busca estimular o uso responsável e consciente das tecnologias, favorecer a cooperação e o trabalho em equipe, além de fortalecer vínculos e contribuir para a autonomia e protagonismo dos participantes no ambiente digital e social.</p> <p>Ensinar as crianças a utilizarem computadores e dispositivos de forma básica, desenvolvendo habilidades fundamentais como uso do teclado, mouse e programas simples, promover o uso de ferramentas como softwares educacionais, planilhas, apresentações, jogos que estimulem o aprendizado, preparação para o futuro, inclusão digital e desenvolver habilidades que serão úteis na escola, no trabalho e na vida, dado o papel central da tecnologia na sociedade.</p>		
<p>OFICINA DE ESPORTE (SEMANAL)</p>	<p>Todas as crianças e adolescentes que frequentam o S.C.F.V. de todos os grupos-ambos os períodos</p>	<p>Promover o desenvolvimento físico, social e emocional das crianças e adolescentes por meio da prática esportiva, incentivando a cooperação, o respeito, a disciplina e o espírito de equipe.</p> <p>A oficina busca fortalecer vínculos, estimular a convivência saudável, valorizar o trabalho coletivo e contribuir para a formação de valores éticos e de cidadania, utilizando o esporte como ferramenta de educação, inclusão e fortalecimento de vínculos familiares e comunitários.</p>	<p>Orientadora Sayonara.</p>	<p>Espaço físico da entidade (Quadra de esporte)</p>

[Handwritten signature]



ASSOCIAÇÃO CASA DA CRIANÇA DE JAÚ
 Endereço: Rua Botelho de Miranda, 64 – Fone: (14) – 3622-3077
 E-mail: casadacriancajau@uol.com.br
 ----- CNPJ 50 760 685/0001-42 -----

<p>OFICINA DE LIBRAS (SEMANAL)</p>	<p>Todas as crianças e adolescentes que frequentam o S.C.F.V. de todos os grupos-ambos os períodos</p>	<p>Promover o aprendizado da Língua Brasileira de Sinais (Libras) como ferramenta de comunicação, inclusão e acessibilidade para crianças e adolescentes.</p> <p>A oficina busca estimular a socialização, desenvolver a empatia e o respeito às diferenças, fortalecer vínculos no grupo e contribuir para a formação de atitudes inclusivas e cidadãs, utilizando a Libras como meio de interação, expressão e valorização da diversidade.</p>	<p>Orientadora Camile</p>	<p>Espaço Físico da entidade.</p>
<p>OFICINA DE RITMOS (SEMANAL)</p>	<p>Todas as crianças e adolescentes que frequentam o S.C.F.V. de todos os grupos-ambos os períodos</p>	<p>Estimular a expressão corporal, musical e criativa das crianças e adolescentes por meio da prática de diferentes ritmos e movimentos.</p> <p>A oficina busca fortalecer vínculos, desenvolver coordenação motora, percepção rítmica e consciência corporal, além de promover a socialização, o trabalho em grupo e a autoestima, utilizando a música e o ritmo como ferramentas de aprendizagem, inclusão e bem-estar.</p>	<p>Orientadora Sayonara</p>	<p>Espaço Físico da entidade.</p>
<p>ANIVERSARIANTES DO MÊS (MENSAL)</p>	<p>Todas as crianças e adolescentes que frequentam o S.C.F.V. de todos os grupos-ambos os períodos</p>	<p>Proporcionar um momento de convivência, acolhimento e celebração entre as crianças, adolescentes e equipe, valorizando as relações afetivas e o sentimento de pertencimento ao grupo.</p> <p>A atividade tem como propósito fortalecer os vínculos, estimular a socialização e o respeito mútuo, além de reconhecer e celebrar a individualidade de cada participante, promovendo um ambiente de alegria, inclusão e cuidado coletivo.</p>	<p>Toda Equipe do S.C.F.V.</p>	<p>Espaço Físico da entidade.</p>

Handwritten signature



ASSOCIAÇÃO CASA DA CRIANÇA DE JAU

Endereço: Rua Botelho de Miranda, 64 – Fone: (14) – 3622-3077

E-mail: casadacriancajau@uol.com.br

----- CNPJ 50 760 685/0001-42 -----

<p>GRUPO SOCIOASSISTENCIAL- QUE PAPO É ESSE? (QUINZENAL)</p> <p>TEMA: "Somos parte da natureza"- Dia Mundial do Meio Ambiente</p>	<p>Todas as crianças do S.C.F.V. separados por faixa etária de ambos os períodos.</p>	<p>Promover o desenvolvimento social, emocional e comunitário das crianças, adolescentes e famílias por meio de encontros que favoreçam a troca de experiências, o diálogo e a reflexão sobre temas do cotidiano.</p> <p>O grupo busca fortalecer vínculos familiares e comunitários, estimular a participação ativa e o protagonismo dos participantes, além de proporcionar orientação, apoio e inclusão social, contribuindo para a formação de valores éticos, de cidadania e de convivência saudável.</p>	<p>Psicóloga e Assistente Social</p>	<p>Espaço Físico da entidade.</p>
---	---	--	--------------------------------------	-----------------------------------

<p>CRONOGRAMA SEMESTRAL DE ATIVIDADES- JANEIRO A DEZEMBRO/ 2026</p>						
<p>Tema: - "Corpo em movimento"(Saúde e Cuidados com o corpo)</p>						
<p><u>Mês:</u> JULHO</p>	<p><u>Período</u></p>	<p><u>Atividades</u></p>	<p><u>Público alvo</u></p>	<p><u>Objetivo</u></p>	<p><u>Responsável</u></p>	<p><u>Observações</u></p>
<p>De 01 à 31/07</p>	<p>REUNIÃO DE EQUIPE (MENSAL)</p>	<p>Toda equipe do S.C.F.V.</p>	<p>Promover o alinhamento das ações desenvolvidas no Serviço de Convivência e Fortalecimento de Vínculos, com foco no planejamento mensal das atividades, na avaliação das práticas realizadas e na discussão das dificuldades observadas com as crianças e suas famílias.</p> <p>A reunião tem como propósito favorecer o trabalho integrado da equipe, fortalecer estratégias de</p>	<p>Coordenadora Social e Equipe Técnica- Psicóloga e Assistente Social.</p>	<p>Espaço Físico da entidade.</p>	

Handwritten signature



ASSOCIAÇÃO CASA DA CRIANÇA DE JAU

Endereço: Rua Botelho de Miranda, 64 – Fone: (14) – 3622-3077

E-mail: casadacriancajau@uol.com.br

----- CNPJ 50 760 685/0001-42 -----

		convivência e vínculo, além de planejar ações que promovam o desenvolvimento social, emocional e coletivo dos participantes.		
OFICINA DE ARTES (SEMANAL)	Todas as crianças e adolescentes que frequentam o S.C.F.V. de todos os grupos-ambos os períodos	<p>Estimular a expressão individual e coletiva das crianças e adolescentes por meio de atividades artísticas que favoreçam a criatividade, a imaginação e o desenvolvimento emocional e social.</p> <p>A oficina busca fortalecer vínculos, valorizar as potencialidades pessoais, promover a autoconfiança e o sentimento de pertencimento ao grupo, utilizando a arte como ferramenta de autoconhecimento, convivência e inclusão social.</p>	Orientadora Vanessa.	Sala de artes da entidade.
OFICINA DE KARATÊ (SEMANAL)	Todas as crianças e adolescentes de ambos os períodos- Grupo Donuts (6 – 8 anos)	<p>Promover o desenvolvimento físico, emocional e social das crianças e adolescentes por meio da prática do karatê, incentivando a disciplina, o respeito, a autoconfiança e o autocontrole.</p> <p>A oficina busca fortalecer valores éticos e de convivência, estimular a cooperação e o trabalho em grupo, além de contribuir para o fortalecimento de vínculos e para a formação cidadã dos participantes.</p>	Facilitador Fernando. (Cedido pela Secretaria Municipal de Esportes)	Sala Clube Balneário.
OFICINA DE TAEKWONDO (SEMANAL)	Todas as crianças e adolescentes de ambos os períodos- Grupo Cupcake (8 – 10 anos) e Grupo	<p>Promover o desenvolvimento físico, emocional e social das crianças e adolescentes por meio da prática do taekwondo, incentivando a disciplina, o respeito, a perseverança e o autocontrole.</p>	Facilitador Cristiano. (Cedido pela Secretaria Municipal de Esportes)	Sala de Dança da entidade. (Tatame)

Handwritten signature or initials in blue ink.



ASSOCIAÇÃO CASA DA CRIANÇA DE JAÚ
Endereço: Rua Botelho de Miranda, 64 – Fone: (14) – 3622-3077
E-mail: casadacriancajau@uol.com.br
----- CNPJ 50 760 685/0001-42 -----

	Milkshake (10 – 11 anos)	A oficina tem como propósito fortalecer vínculos, estimular a convivência saudável e o trabalho em equipe, além de contribuir para a formação de valores éticos e de cidadania, utilizando a arte marcial como instrumento de educação, inclusão e construção de autoestima.		
OFICINA DE ARTES CÊNICAS (SEMANAL)	Todas as crianças e adolescentes que frequentam o S.C.F.V. de todos os grupos-ambos os períodos	Estimular a expressão corporal, emocional e criativa das crianças e adolescentes por meio de práticas teatrais que favoreçam o autoconhecimento, a comunicação e a interação social. A oficina busca fortalecer vínculos, estimular o trabalho em grupo, desenvolver a autoestima e a empatia, além de promover a reflexão sobre valores humanos e convivência, utilizando o teatro como ferramenta de educação, inclusão e transformação social.	Orientadora Camile.	Sala de Artes Cênicas da entidade.
OFICINA DE JOGOS E BRINCADEIRAS (SEMANAL)	Todas as crianças e adolescentes que frequentam o S.C.F.V. de todos os grupos-ambos os períodos	Promover o desenvolvimento social, emocional e cognitivo das crianças e adolescentes por meio de jogos e brincadeiras que estimulem a cooperação, a criatividade, o respeito e o trabalho em equipe. A oficina tem como propósito fortalecer vínculos, estimular a convivência saudável, valorizar a ludicidade como forma de aprendizagem e contribuir para a formação de atitudes solidárias, respeitadas e inclusivas no grupo.	Orientadora Suellen.	Sala de Jogos da entidade.
OFICINA DE INFORMÁTICA (SEMANAL)	Todas as crianças e adolescentes que frequentam o S.C.F.V.	Proporcionar às crianças e adolescentes o acesso às tecnologias digitais como instrumento de aprendizagem, inclusão e expressão social,	Monitor Vitor	Sala de informática da entidade.

Handwritten signature



ASSOCIAÇÃO CASA DA CRIANÇA DE JAÚ

Endereço: Rua Botelho de Miranda, 64 – Fone: (14) – 3622-3077

E-mail: casadacriancajau@uol.com.br

----- CNPJ 50 760 685/0001-42 -----

OFICINA DE LIBRAS (SEMANAL)	Todas as crianças e adolescentes que frequentam o S.C.F.V. de todos os grupos-ambos os períodos	<p>Promover o aprendizado da Língua Brasileira de Sinais (Libras) como ferramenta de comunicação, inclusão e acessibilidade para crianças e adolescentes.</p> <p>A oficina busca estimular a socialização, desenvolver a empatia e o respeito às diferenças, fortalecer vínculos no grupo e contribuir para a formação de atitudes inclusivas e cidadãs, utilizando a Libras como meio de interação, expressão e valorização da diversidade.</p>	Orientadora Camile	Espaço Físico da entidade.
OFICINA DE RITMOS (SEMANAL)	Todas as crianças e adolescentes que frequentam o S.C.F.V. de todos os grupos-ambos os períodos	<p>Estimular a expressão corporal, musical e criativa das crianças e adolescentes por meio da prática de diferentes ritmos e movimentos.</p> <p>A oficina busca fortalecer vínculos, desenvolver coordenação motora, percepção rítmica e consciência corporal, além de promover a socialização, o trabalho em grupo e a autoestima, utilizando a música e o ritmo como ferramentas de aprendizagem, inclusão e bem-estar.</p>	Orientadora Sayonara	Espaço Físico da entidade.
ANIVERSARIANTES DO MÊS (MENSAL)	Todas as crianças e adolescentes que frequentam o S.C.F.V. de todos os grupos-ambos os períodos	<p>Proporcionar um momento de convivência, acolhimento e celebração entre as crianças, adolescentes e equipe, valorizando as relações afetivas e o sentimento de pertencimento ao grupo.</p> <p>A atividade tem como propósito fortalecer os vínculos, estimular a socialização e o respeito mútuo, além de reconhecer e celebrar a individualidade de cada participante, promovendo um ambiente de alegria, inclusão e cuidado coletivo.</p>	Toda Equipe do S.C.F.V.	Espaço Físico da entidade.

Handwritten signature or initials.



ASSOCIAÇÃO CASA DA CRIANÇA DE JAÚ
 Endereço: Rua Botelho de Miranda, 64 – Fone: (14) – 3622-3077
 E-mail: casadacriancajau@uol.com.br
 ----- CNPJ 50 760 685/0001-42 -----

<p>GRUPO SOCIOASSISTENCIAL- QUE PAPO É ESSE? (QUINZENAL)</p> <p>TEMA- "Diversão com responsabilidade".- Prevenção ao uso de álcool e drogas</p>	<p>Todas as crianças do S.C.F.V. separados por faixa etária de ambos os períodos.</p>	<p>Promover o desenvolvimento social, emocional e comunitário das crianças, adolescentes e famílias por meio de encontros que favoreçam a troca de experiências, o diálogo e a reflexão sobre temas do cotidiano.</p> <p>O grupo busca fortalecer vínculos familiares e comunitários, estimular a participação ativa e o protagonismo dos participantes, além de proporcionar orientação, apoio e inclusão social, contribuindo para a formação de valores éticos, de cidadania e de convivência saudável.</p>	<p>Psicóloga e Assistente Social</p>	<p>Espaço Físico da entidade.</p>
---	---	--	--------------------------------------	-----------------------------------

<p>CRONOGRAMA SEMESTRAL DE ATIVIDADES- JANEIRO A DEZEMBRO/ 2026</p>			
<p>Tema: - "Sonhos e futuro"</p>			
<p><u>Mês: AGOSTO</u></p>	<p><u>Período</u></p>	<p><u>Atividades</u></p>	<p><u>Público alvo</u></p>
<p>De 03 à 31/08</p>	<p>REUNIÃO DE EQUIPE (MENSAL)</p>	<p>Promover o alinhamento das ações desenvolvidas no Serviço de Convivência e Fortalecimento de Vínculos, com foco no planejamento mensal das atividades, na avaliação das práticas realizadas e na discussão das dificuldades observadas com as crianças e suas famílias.</p>	<p>Toda equipe do S.C.F.V.</p>
<p><u>Responsável</u></p>	<p><u>Objetivo</u></p>	<p><u>Observações</u></p>	<p>Coordenadora Social e Equipe Técnica- Psicóloga e Assistente Social.</p>

Handwritten signature



ASSOCIAÇÃO CASA DA CRIANÇA DE JAÚ
 Endereço: Rua Botelho de Miranda, 64 – Fone: (14) – 3622-3077
 E-mail: casadacriancajau@uol.com.br
 ----- CNPJ 50 760 685/0001-42 -----

		<p>Todas as crianças e adolescentes que frequentam o S.C.F.V. de todos os grupos-ambos os períodos</p>	<p>A reunião tem como propósito favorecer o trabalho integrado da equipe, fortalecer estratégias de convivência e vínculo, além de planejar ações que promovam o desenvolvimento social, emocional e coletivo dos participantes.</p> <p>Estimular a expressão individual e coletiva das crianças e adolescentes por meio de atividades artísticas que favoreçam a criatividade, a imaginação e o desenvolvimento emocional e social.</p> <p>A oficina busca fortalecer vínculos, valorizar as potencialidades pessoais, promover a autoconfiança e o sentimento de pertencimento ao grupo, utilizando a arte como ferramenta de autoconhecimento, convivência e inclusão social.</p>	<p>Orientadora Vanessa.</p>	<p>Sala de artes da entidade.</p>
<p>OFICINA DE KARATÊ (SEMANAL)</p>	<p>Todas as crianças e adolescentes de ambos os períodos- Grupo Donuts (6 – 8 anos)</p>	<p>Promover o desenvolvimento físico, emocional e social das crianças e adolescentes por meio da prática do karatê, incentivando a disciplina, o respeito, a autoconfiança e o autocontrole.</p> <p>A oficina busca fortalecer valores éticos e de convivência, estimular a cooperação e o trabalho em grupo, além de contribuir para o fortalecimento de vínculos e para a formação cidadã dos participantes.</p>	<p>Facilitador Fernando. (Cedido pela Secretaria Municipal de Esportes)</p>	<p>Sala Clube Balneário.</p>	
<p>OFICINA DE TAEKWONDO (SEMANAL)</p>	<p>Todas as crianças e adolescentes de ambos os períodos- Grupo Cupcake (8 – 10 anos) e Grupo</p>	<p>Promover o desenvolvimento físico, emocional e social das crianças e adolescentes por meio da prática do taekwondo, incentivando a disciplina, o respeito, a perseverança e o autocontrole.</p>	<p>Facilitador Cristiano. (Cedido pela Secretaria Municipal de Esportes)</p>	<p>Sala de Dança da entidade. (Tatame)</p>	

[Handwritten signature]



ASSOCIAÇÃO CASA DA CRIANÇA DE JAÚ
 Endereço: Rua Botelho de Miranda, 64 – Fone: (14) – 3622-3077
 E-mail: casadacriancajau@uol.com.br
 ----- CNPJ 50 760 685/0001-42 -----

	Milkshake (10 – 11 anos)	A oficina tem como propósito fortalecer vínculos, estimular a convivência saudável e o trabalho em equipe, além de contribuir para a formação de valores éticos e de cidadania, utilizando a arte marcial como instrumento de educação, inclusão e construção de autoestima.		
OFICINA DE ARTES CÊNICAS (SEMANAL)	Todas as crianças e adolescentes que frequentam o S.C.F.V. de todos os grupos-ambos os períodos	Estimular a expressão corporal, emocional e criativa das crianças e adolescentes por meio de práticas teatrais que favoreçam o autoconhecimento, a comunicação e a interação social. A oficina busca fortalecer vínculos, estimular o trabalho em grupo, desenvolver a autoestima e a empatia, além de promover a reflexão sobre valores humanos e convivência, utilizando o teatro como ferramenta de educação, inclusão e transformação social.	Orientadora Camile.	Sala de Artes Cênicas da entidade.
OFICINA DE JOGOS E BRINCADEIRAS (SEMANAL)	Todas as crianças e adolescentes que frequentam o S.C.F.V. de todos os grupos-ambos os períodos	Promover o desenvolvimento social, emocional e cognitivo das crianças e adolescentes por meio de jogos e brincadeiras que estimulem a cooperação, a criatividade, o respeito e o trabalho em equipe. A oficina tem como propósito fortalecer vínculos, estimular a convivência saudável, valorizar a ludicidade como forma de aprendizagem e contribuir para a formação de atitudes solidárias, respeitadas e inclusivas no grupo.	Orientadora Suellen.	Sala de Jogos da entidade.
OFICINA DE INFORMÁTICA (SEMANAL)	Todas as crianças e adolescentes que frequentam o S.C.F.V.	Proporcionar às crianças e adolescentes o acesso às tecnologias digitais como instrumento de aprendizagem, inclusão e expressão social,	Monitor Vítor	Sala de informática da entidade.

Handwritten signature in blue ink.



ASSOCIAÇÃO CASA DA CRIANÇA DE JAU
 Endereço: Rua Botelho de Miranda, 64 – Fone: (14) – 3622-3077
 E-mail: casadacriancajau@uol.com.br
 ----- CNPJ 50 760 685/0001-42 -----

		de todos os grupos-ambos os períodos	<p>promovendo o desenvolvimento cognitivo, criativo e crítico.</p> <p>A oficina busca estimular o uso responsável e consciente das tecnologias, favorecer a cooperação e o trabalho em equipe, além de fortalecer vínculos e contribuir para a autonomia e protagonismo dos participantes no ambiente digital e social.</p> <p>Ensinar as crianças a utilizarem computadores e dispositivos de forma básica, desenvolvendo habilidades fundamentais como uso do teclado, mouse e programas simples, promover o uso de ferramentas como softwares educacionais, planilhas, apresentações, jogos que estimulem o aprendizado, preparação para o futuro, inclusão digital e desenvolver habilidades que serão úteis na escola, no trabalho e na vida, dado o papel central da tecnologia na sociedade.</p>		
<p>OFICINA DE ESPORTE (SEMANAL)</p>		Todas as crianças e adolescentes que frequentam o S.C.F.V. de todos os grupos-ambos os períodos	<p>Promover o desenvolvimento físico, social e emocional das crianças e adolescentes por meio da prática esportiva, incentivando a cooperação, o respeito, a disciplina e o espírito de equipe.</p> <p>A oficina busca fortalecer vínculos, estimular a convivência saudável, valorizar o trabalho coletivo e contribuir para a formação de valores éticos e de cidadania, utilizando o esporte como ferramenta de educação, inclusão e fortalecimento de vínculos familiares e comunitários.</p>	Orientadora Sayonara.	Espaço físico da entidade (Quadra de esporte)

Handwritten signature in blue ink.



ASSOCIAÇÃO CASA DA CRIANÇA DE JAU

Endereço: Rua Botelho de Miranda, 64 – Fone: (14) – 3622-3077

E-mail: casadacriancajau@uol.com.br

----- CNPJ 50 760 685/0001-42 -----

OFICINA DE LIBRAS (SEMANAL)	Todas as crianças e adolescentes que frequentam o S.C.F.V. de todos os grupos-ambos os períodos	<p>Promover o aprendizado da Língua Brasileira de Sinais (Libras) como ferramenta de comunicação, inclusão e acessibilidade para crianças e adolescentes.</p> <p>A oficina busca estimular a socialização, desenvolver a empatia e o respeito às diferenças, fortalecer vínculos no grupo e contribuir para a formação de atitudes inclusivas e cidadãs, utilizando a Libras como meio de interação, expressão e valorização da diversidade.</p>	Orientadora Camile	Espaço Físico da entidade.
OFICINA DE RITMOS (SEMANAL)	Todas as crianças e adolescentes que frequentam o S.C.F.V. de todos os grupos-ambos os períodos	<p>Estimular a expressão corporal, musical e criativa das crianças e adolescentes por meio da prática de diferentes ritmos e movimentos.</p> <p>A oficina busca fortalecer vínculos, desenvolver coordenação motora, percepção rítmica e consciência corporal, além de promover a socialização, o trabalho em grupo e a autoestima, utilizando a música e o ritmo como ferramentas de aprendizagem, inclusão e bem-estar.</p>	Orientadora Sayonara	Espaço Físico da entidade.
ANIVERSARIANTES DO MÊS (MENSAL)	Todas as crianças e adolescentes que frequentam o S.C.F.V. de todos os grupos-ambos os períodos	<p>Proporcionar um momento de convivência, acolhimento e celebração entre as crianças, adolescentes e equipe, valorizando as relações afetivas e o sentimento de pertencimento ao grupo.</p> <p>A atividade tem como propósito fortalecer os vínculos, estimular a socialização e o respeito mútuo, além de reconhecer e celebrar a individualidade de cada participante, promovendo um ambiente de alegria, inclusão e cuidado coletivo.</p>	Toda Equipe do S.C.F.V.	Espaço Físico da entidade.



ASSOCIAÇÃO CASA DA CRIANÇA DE JAU
 Endereço: Rua Botelho de Miranda, 64 – Fone: (14) – 3622-3077
 E-mail: casadacriancajau@uol.com.br
 ----- CNPJ 50 760 685/0001-42 -----

<p>GRUPO SOCIOASSISTENCIAL- QUE PAPO É ESSE? (QUINZENAL)</p> <p>TEMA: Qual nosso papel no mundo? (Cidadania e responsabilidade social)</p>	<p>Todas as crianças do S.C.F.V. separados por faixa etária de ambos os períodos.</p>	<p>Promover o desenvolvimento social, emocional e comunitário das crianças, adolescentes e famílias por meio de encontros que favoreçam a troca de experiências, o diálogo e a reflexão sobre temas do cotidiano.</p> <p>O grupo busca fortalecer vínculos familiares e comunitários, estimular a participação ativa e o protagonismo dos participantes, além de proporcionar orientação, apoio e inclusão social, contribuindo para a formação de valores éticos, de cidadania e de convivência saudável.</p>	<p>Psicóloga e Assistente Social</p>	<p>Espaço Físico da entidade.</p>
--	---	--	--------------------------------------	-----------------------------------

<p align="center">CRONOGRAMA SEMESTRAL DE ATIVIDADES- JANEIRO A DEZEMBRO/ 2026</p>			
<p>Mês: SETEMBRO</p>			
<p align="center">Tema: - “Diversidade e Inclusão” (Combate ao preconceito, respeito às diferenças e empatia) - Ação no território com as famílias (Saúde Mental)</p>			
<u>Período</u>	<u>Atividades</u>	<u>Público alvo</u>	<u>Objetivo</u>
<p>De 01 à 30/09 (MENSAL)</p>	<p>REUNIÃO DE EQUIPE</p>	<p>Toda equipe do S.C.F.V.</p>	<p>Promover o alinhamento das ações desenvolvidas no Serviço de Convivência e Fortalecimento de Vínculos, com foco no planejamento mensal das atividades, na avaliação das práticas realizadas e na discussão das dificuldades observadas com as crianças e suas famílias.</p>
<p align="center">Responsável</p>			<p>Coordenadora Social e Equipe Técnica- Psicóloga e Assistente Social.</p>
<p align="center">Observações</p>			<p>Espaço Físico da entidade.</p>



ASSOCIAÇÃO CASA DA CRIANÇA DE JAÚ

Endereço: Rua Botelho de Miranda, 64 – Fone: (14) – 3622-3077

E-mail: casadacriancajau@uol.com.br

----- CNPJ 50 760 685/0001-42 -----

	<p>OFICINA DE ARTES (SEMANAL)</p> <p>Todas as crianças e adolescentes que frequentam o S.C.F.V. de todos os grupos-ambos os períodos</p>	<p>A reunião tem como propósito favorecer o trabalho integrado da equipe, fortalecer estratégias de convivência e vínculo, além de planejar ações que promovam o desenvolvimento social, emocional e coletivo dos participantes.</p> <p>Estimular a expressão individual e coletiva das crianças e adolescentes por meio de atividades artísticas que favoreçam a criatividade, a imaginação e o desenvolvimento emocional e social.</p> <p>A oficina busca fortalecer vínculos, valorizar as potencialidades pessoais, promover a autoconfiança e o sentimento de pertencimento ao grupo, utilizando a arte como ferramenta de autoconhecimento, convivência e inclusão social.</p>	<p>Orientadora Vanessa.</p> <p>Sala de artes da entidade.</p>
	<p>OFICINA DE KARATÊ (SEMANAL)</p> <p>Todas as crianças e adolescentes de ambos os períodos- Grupo Donuts (6 – 8 anos)</p>	<p>Promover o desenvolvimento físico, emocional e social das crianças e adolescentes por meio da prática do karatê, incentivando a disciplina, o respeito, a autoconfiança e o autocontrole.</p> <p>A oficina busca fortalecer valores éticos e de convivência, estimular a cooperação e o trabalho em grupo, além de contribuir para o fortalecimento de vínculos e para a formação cidadã dos participantes.</p>	<p>Facilitador Fernando. (Cedido pela Secretaria Municipal de Esportes)</p> <p>Sala Clube Balneário.</p>
	<p>OFICINA DE TAEKWONDO (SEMANAL)</p> <p>Todas as crianças e adolescentes de ambos os períodos- Grupo Cupcake (8 – 10 anos) e Grupo</p>	<p>Promover o desenvolvimento físico, emocional e social das crianças e adolescentes por meio da prática do taekwondo, incentivando a disciplina, o respeito, a perseverança e o autocontrole.</p>	<p>Facilitador Cristiano. (Cedido pela Secretaria Municipal de Esportes)</p> <p>Sala de Dança da entidade. (Tatame)</p>



ASSOCIAÇÃO CASA DA CRIANÇA DE JAÚ

Endereço: Rua Botelho de Miranda, 64 – Fone: (14) – 3622-3077

E-mail: casadacriancajau@uol.com.br

----- CNPJ 50 760 685/0001-42 -----

	Milkshake (10 – 11 anos)	A oficina tem como propósito fortalecer vínculos, estimular a convivência saudável e o trabalho em equipe, além de contribuir para a formação de valores éticos e de cidadania, utilizando a arte marcial como instrumento de educação, inclusão e construção de autoestima.	Orientadora Camile.	Sala de Artes Cênicas da entidade.
OFICINA DE ARTES CÊNICAS (SEMANAL)	Todas as crianças e adolescentes que frequentam o S.C.F.V. de todos os grupos-ambos os períodos	Estimular a expressão corporal, emocional e criativa das crianças e adolescentes por meio de práticas teatrais que favoreçam o autoconhecimento, a comunicação e a interação social. A oficina busca fortalecer vínculos, estimular o trabalho em grupo, desenvolver a autoestima e a empatia, além de promover a reflexão sobre valores humanos e convivência, utilizando o teatro como ferramenta de educação, inclusão e transformação social.		
OFICINA DE JOGOS E BRINCADEIRAS (SEMANAL)	Todas as crianças e adolescentes que frequentam o S.C.F.V. de todos os grupos-ambos os períodos	Promover o desenvolvimento social, emocional e cognitivo das crianças e adolescentes por meio de jogos e brincadeiras que estimulem a cooperação, a criatividade, o respeito e o trabalho em equipe. A oficina tem como propósito fortalecer vínculos, estimular a convivência saudável, valorizar a ludicidade como forma de aprendizagem e contribuir para a formação de atitudes solidárias, respeitadas e inclusivas no grupo.	Orientadora Suellen.	Sala de Jogos da entidade.
OFICINA DE INFORMÁTICA (SEMANAL)	Todas as crianças e adolescentes que frequentam o S.C.F.V.	Proporcionar às crianças e adolescentes o acesso às tecnologias digitais como instrumento de aprendizagem, inclusão e expressão social,	Monitor Vítor	Sala de informática da entidade.

Ass. Casa da Criança de Jaú



ASSOCIAÇÃO CASA DA CRIANÇA DE JAU

Endereço: Rua Botelho de Miranda, 64 – Fone: (14) – 3622-3077

E-mail: casadacriancajau@uol.com.br

----- CNPJ 50 760 685/0001-42 -----

OFICINA DE LIBRAS (SEMANAL)	Todas as crianças e adolescentes que frequentam o S.C.F.V. de todos os grupos-ambos os períodos	<p>Promover o aprendizado da Língua Brasileira de Sinais (Libras) como ferramenta de comunicação, inclusão e acessibilidade para crianças e adolescentes.</p> <p>A oficina busca estimular a socialização, desenvolver a empatia e o respeito às diferenças, fortalecer vínculos no grupo e contribuir para a formação de atitudes inclusivas e cidadãs, utilizando a Libras como meio de interação, expressão e valorização da diversidade.</p>	Orientadora Camile	Espaço Físico da entidade.
OFICINA DE RITMOS (SEMANAL)	Todas as crianças e adolescentes que frequentam o S.C.F.V. de todos os grupos-ambos os períodos	<p>Estimular a expressão corporal, musical e criativa das crianças e adolescentes por meio da prática de diferentes ritmos e movimentos.</p> <p>A oficina busca fortalecer vínculos, desenvolver coordenação motora, percepção rítmica e consciência corporal, além de promover a socialização, o trabalho em grupo e a autoestima, utilizando a música e o ritmo como ferramentas de aprendizagem, inclusão e bem-estar.</p>	Orientadora Sayonara	Espaço Físico da entidade.
ANIVERSARIANTES DO MÊS (MENSAL)	Todas as crianças e adolescentes que frequentam o S.C.F.V. de todos os grupos-ambos os períodos	<p>Proporcionar um momento de convivência, acolhimento e celebração entre as crianças, adolescentes e equipe, valorizando as relações afetivas e o sentimento de pertencimento ao grupo.</p> <p>A atividade tem como propósito fortalecer os vínculos, estimular a socialização e o respeito mútuo, além de reconhecer e celebrar a individualidade de cada participante, promovendo um ambiente de alegria, inclusão e cuidado coletivo.</p>	Toda Equipe do S.C.F.V.	Espaço Físico da entidade.

Handwritten signature or initials in blue ink.



ASSOCIAÇÃO CASA DA CRIANÇA DE JAU

Endereço: Rua Botelho de Miranda, 64 – Fone: (14) – 3622-3077

E-mail: casadacriancajau@uol.com.br

----- CNPJ 50 760 685/0001-42 -----

<p>GRUPO SOCIOASSISTENCIAL- QUE PAPO É ESSE? (QUINZENAL)</p> <p>TEMA: “Falar é cuidar”- Setembro Amarelo (Prevenção ao Suicídio)</p>	<p>Todas as crianças do S.C.F.V. separados por faixa etária de ambos os perfodos.</p>	<p>Promover o desenvolvimento social, emocional e comunitário das crianças, adolescentes e famílias por meio de encontros que favoreçam a troca de experiências, o diálogo e a reflexão sobre temas do cotidiano.</p> <p>O grupo busca fortalecer vínculos familiares e comunitários, estimular a participação ativa e o protagonismo dos participantes, além de proporcionar orientação, apoio e inclusão social, contribuindo para a formação de valores éticos, de cidadania e de convivência saudável.</p>	<p>Psicóloga e Assistente Social</p>	<p>Espaço Físico da entidade.</p>
<p>GRUPO RODA DE AFETOS (BIMESTRAL)</p> <p>TEMA: “O poder da comunicação”</p>	<p>Destinado aos pais e responsáveis das crianças que frequentam o S.C.F.V.</p>	<p>Fortalecer o vínculo entre famílias e o Serviço de Convivência e Fortalecimento de Vínculos, promovendo espaços de diálogo, escuta e troca de experiências sobre temas relacionados à convivência familiar, desenvolvimento das crianças e adolescentes e corresponsabilidade na proteção social.</p> <p>Os encontros têm como propósito aproximar as famílias do trabalho socioeducativo, estimular a reflexão sobre o papel da família no processo de formação cidadã, além de construir, de forma coletiva, estratégias de cuidado, apoio mútuo e fortalecimento da rede de convivência.</p>	<p>Psicóloga e Assistente Social</p>	<p>Espaço Físico da entidade.</p>

Handwritten signature in blue ink.



ASSOCIAÇÃO CASA DA CRIANÇA DE JAU

Endereço: Rua Botelho de Miranda, 64 – Fone: (14) – 3622-3077

E-mail: casadacriancajau@uol.com.br

----- CNPJ 50 760 685/0001-42 -----

CRONOGRAMA SEMESTRAL DE ATIVIDADES- JANEIRO A DEZEMBRO/ 2026

Mês: OUTUBRO **Tema: - “Brincar é coisa séria”(Direitos da criança e do adolescente)**

<u>Período</u>	<u>Atividades</u>	<u>Público alvo</u>	<u>Objetivo</u>	<u>Responsável</u>	<u>Observações</u>
De 01 à 30/10	REUNIÃO DE EQUIPE (MENSAL)	Toda equipe do S.C.F.V.	<p>Promover o alinhamento das ações desenvolvidas no Serviço de Convivência e Fortalecimento de Vínculos, com foco no planejamento mensal das atividades, na avaliação das práticas realizadas e na discussão das dificuldades observadas com as crianças e suas famílias.</p> <p>A reunião tem como propósito favorecer o trabalho integrado da equipe, fortalecer estratégias de convivência e vínculo, além de planejar ações que promovam o desenvolvimento social, emocional e coletivo dos participantes.</p>	Coordenadora Social e Equipe Técnica- Psicóloga e Assistente Social.	Espaço Físico da entidade.
	REUNIÃO DE PAIS E RESPONSÁVEIS (TRIMESTRAL)	Destinado aos pais e responsáveis dos usuários do S.C.F.V.	<p>Promover um espaço de diálogo e escuta entre pais, responsáveis e equipe do SCFV, favorecendo a troca de experiências e o fortalecimento dos vínculos familiares.</p> <p>A reunião tem como objetivo refletir sobre a importância da comunicação dentro da família, valorizando o diálogo, o respeito e o interesse mútuo entre seus membros. Busca-se também identificar temas e atividades de interesse comum que contribuam para o desenvolvimento integral das</p>	Coordenadora Social e Equipe Técnica	Espaço Físico da entidade.

Emp. se



ASSOCIAÇÃO CASA DA CRIANÇA DE JAÚ

Endereço: Rua Botelho de Miranda, 64 – Fone: (14) – 3622-3077

E-mail: casadacriancajau@uol.com.br

----- CNPJ 50 760 685/0001-42 -----

		crianças e adolescentes, fortalecendo a parceria entre o serviço e as famílias.				Sala de artes da entidade.
OFICINA DE ARTES (SEMANAL)	Todas as crianças e adolescentes que frequentam o S.C.F.V. de todos os grupos-ambos os períodos	Estimular a expressão individual e coletiva das crianças e adolescentes por meio de atividades artísticas que favoreçam a criatividade, a imaginação e o desenvolvimento emocional e social. A oficina busca fortalecer vínculos, valorizar as potencialidades pessoais, promover a autoconfiança e o sentimento de pertencimento ao grupo, utilizando a arte como ferramenta de autoconhecimento, convivência e inclusão social.	Orientadora Vanessa.			
OFICINA DE KARATÊ (SEMANAL)	Todas as crianças e adolescentes de ambos os períodos- Grupo Donuts (6 – 8 anos)	Promover o desenvolvimento físico, emocional e social das crianças e adolescentes por meio da prática do karatê, incentivando a disciplina, o respeito, a autoconfiança e o autocontrole. A oficina busca fortalecer valores éticos e de convivência, estimular a cooperação e o trabalho em grupo, além de contribuir para o fortalecimento de vínculos e para a formação cidadã dos participantes.	Facilitador Fernando. (Cedido pela Secretaria Municipal de Esportes)			Sala Clube Balneário.
OFICINA DE TAEKWONDO (SEMANAL)	Todas as crianças e adolescentes de ambos os períodos- Grupo Cupcake (8 – 10 anos) e Grupo	Promover o desenvolvimento físico, emocional e social das crianças e adolescentes por meio da prática do taekwondo, incentivando a disciplina, o respeito, a perseverança e o autocontrole. A oficina tem como propósito fortalecer vínculos, estimular a convivência saudável e o trabalho em	Facilitador Cristiano. (Cedido pela Secretaria Municipal de Esportes)			Sala de Dança da entidade. (Tatame)

Handwritten signature/initials in blue ink.



ASSOCIAÇÃO CASA DA CRIANÇA DE JAÚ

Endereço: Rua Botelho de Miranda, 64 – Fone: (14) – 3622-3077

E-mail: casadacriancajau@uol.com.br

----- CNPJ 50 760 685/0001-42 -----

	Milkshake (10 – 11 anos)	equipe, além de contribuir para a formação de valores éticos e de cidadania, utilizando a arte marcial como instrumento de educação, inclusão e construção de autoestima.	Orientadora Camile.	Sala de Artes Cênicas da entidade.
OFICINA DE ARTES CÊNICAS (SEMANAL)	Todas as crianças e adolescentes que frequentam o S.C.F.V. de todos os grupos-ambos os períodos	Estimular a expressão corporal, emocional e criativa das crianças e adolescentes por meio de práticas teatrais que favoreçam o autoconhecimento, a comunicação e a interação social. A oficina busca fortalecer vínculos, estimular o trabalho em grupo, desenvolver a autoestima e a empatia, além de promover a reflexão sobre valores humanos e convivência, utilizando o teatro como ferramenta de educação, inclusão e transformação social.	Orientadora Suellen.	Sala de Jogos da entidade.
OFICINA DE JOGOS E BRINCADEIRAS (SEMANAL)	Todas as crianças e adolescentes que frequentam o S.C.F.V. de todos os grupos-ambos os períodos	Promover o desenvolvimento social, emocional e cognitivo das crianças e adolescentes por meio de jogos e brincadeiras que estimulem a cooperação, a criatividade, o respeito e o trabalho em equipe. A oficina tem como propósito fortalecer vínculos, estimular a convivência saudável, valorizar a ludicidade como forma de aprendizagem e contribuir para a formação de atitudes solidárias, respeitosas e inclusivas no grupo.	Orientadora Suellen.	Sala de Jogos da entidade.
OFICINA DE INFORMÁTICA (SEMANAL)	Todas as crianças e adolescentes que frequentam o S.C.F.V. de todos os grupos-ambos os períodos	Proporcionar às crianças e adolescentes o acesso às tecnologias digitais como instrumento de aprendizagem, inclusão e expressão social, promovendo o desenvolvimento cognitivo, criativo e crítico.	Monitor Vitor	Sala de informática da entidade.

Handwritten signature or initials.



ASSOCIAÇÃO CASA DA CRIANÇA DE JAU

Endereço: Rua Botelho de Miranda, 64 – Fone: (14) – 3622-3077

E-mail: casadacriancajau@uol.com.br

----- CNPJ 50 760 685/0001-42 -----

		<p>A oficina busca estimular o uso responsável e consciente das tecnologias, favorecer a cooperação e o trabalho em equipe, além de fortalecer vínculos e contribuir para a autonomia e protagonismo dos participantes no ambiente digital e social.</p> <p>Ensinar as crianças á utilizarem computadores e dispositivos de forma básica, desenvolvendo habilidades fundamentais como uso do teclado, mouse e programas simples, promover o uso de ferramentas como softwares educacionais, planilhas, apresentações, jogos que estimulem o aprendizado, preparação para o futuro, inclusão digital e desenvolver habilidades que serão úteis na escola, no trabalho e na vida, dado o papel central da tecnologia na sociedade.</p>		
OFICINA DE ESPORTE (SEMANAL)	Todas as crianças e adolescentes que frequentam o S.C.F.V. de todos os grupos-ambos os períodos	<p>Promover o desenvolvimento físico, social e emocional das crianças e adolescentes por meio da prática esportiva, incentivando a cooperação, o respeito, a disciplina e o espírito de equipe.</p> <p>A oficina busca fortalecer vínculos, estimular a convivência saudável, valorizar o trabalho coletivo e contribuir para a formação de valores éticos e de cidadania, utilizando o esporte como ferramenta de educação, inclusão e fortalecimento de vínculos familiares e comunitários.</p>	Orientadora Sayonara.	Espaço físico da entidade (Quadra de esporte)
OFICINA DE LIBRAS (SEMANAL)	Todas as crianças e adolescentes que frequentam o S.C.F.V.	<p>Promover o aprendizado da Língua Brasileira de Sinais (Libras) como ferramenta de comunicação, inclusão e acessibilidade para crianças e adolescentes.</p>	Orientadora Camile	Espaço Físico da entidade.

Handwritten signature



ASSOCIAÇÃO CASA DA CRIANÇA DE JAU
 Endereço: Rua Botelho de Miranda, 64 – Fone: (14) – 3622-3077
 E-mail: casadacriancajau@uol.com.br
 ----- CNPJ 50 760 685/0001-42 -----

<p>GRUPO SOCIOASSISTENCIAL- QUE PAPO É ESSE? (QUINZENAL)</p> <p>TEMA: “Cuidando de mim e do outro”- Outubro rosa (Prevenção ao câncer de mama)</p>	<p>Todas as crianças do S.C.F.V. separados por faixa etária de ambos os períodos.</p>	<p>Promover o desenvolvimento social, emocional e comunitário das crianças, adolescentes e famílias por meio de encontros que favoreçam a troca de experiências, o diálogo e a reflexão sobre temas do cotidiano.</p> <p>O grupo busca fortalecer vínculos familiares e comunitários, estimular a participação ativa e o protagonismo dos participantes, além de proporcionar orientação, apoio e inclusão social, contribuindo para a formação de valores éticos, de cidadania e de convivência saudável.</p>	<p>Psicóloga e Assistente Social</p>	<p>Espaço Físico da entidade.</p>
--	---	--	--------------------------------------	-----------------------------------

<p>CRONOGRAMA SEMESTRAL DE ATIVIDADES- JANEIRO A DEZEMBRO/ 2026</p>			
<p>Mês: NOVEMBRO</p>	<p>Tema: - “O valor da gentileza” - Passeio (Data e local à definir)</p>		
<p><u>Período</u></p>	<p><u>Atividades</u></p>	<p><u>Público alvo</u></p>	<p><u>Objetivo</u></p>
<p>De 02 à 30/11 (MENSAL)</p>	<p>REUNIÃO DE EQUIPE</p>	<p>Toda equipe do S.C.F.V.</p>	<p>Promover o alinhamento das ações desenvolvidas no Serviço de Convivência e Fortalecimento de Vínculos, com foco no planejamento mensal das atividades, na avaliação das práticas realizadas e na discussão das dificuldades observadas com as crianças e suas famílias.</p>
<p>Responsável</p>			<p>Coordenadora Social e Equipe Técnica- Psicóloga e Assistente Social.</p>
<p>Observações</p>			<p>Espaço Físico da entidade.</p>

emp.



ASSOCIAÇÃO CASA DA CRIANÇA DE JAU
 Endereço: Rua Botelho de Miranda, 64 – Fone: (14) – 3622-3077
 E-mail: casadacriancajau@uol.com.br
 ----- CNPJ 50 760 685/0001-42 -----

Sala de artes da entidade.	Orientadora Vanessa.	<p>A reunião tem como propósito favorecer o trabalho integrado da equipe, fortalecer estratégias de convivência e vínculo, além de planejar ações que promovam o desenvolvimento social, emocional e coletivo dos participantes.</p>	<p>Estimular a expressão individual e coletiva das crianças e adolescentes por meio de atividades artísticas que favoreçam a criatividade, a imaginação e o desenvolvimento emocional e social.</p> <p>A oficina busca fortalecer vínculos, valorizar as potencialidades pessoais, promover a autoconfiança e o sentimento de pertencimento ao grupo, utilizando a arte como ferramenta de autoconhecimento, convivência e inclusão social.</p>	<p>Todas as crianças e adolescentes que frequentam o S.C.F.V. de todos os grupos-ambos os períodos</p>	OFICINA DE ARTES (SEMANAL)	
Sala Clube Balneário.	Facilitador Fernando. (Cedido pela Secretaria Municipal de Esportes)	<p>Promover o desenvolvimento físico, emocional e social das crianças e adolescentes por meio da prática do karatê, incentivando a disciplina, o respeito, a autoconfiança e o autocontrole.</p> <p>A oficina busca fortalecer valores éticos e de convivência, estimular a cooperação e o trabalho em grupo, além de contribuir para o fortalecimento de vínculos e para a formação cidadã dos participantes.</p>	<p>Promover o desenvolvimento físico, emocional e social das crianças e adolescentes por meio da prática do karatê, incentivando a disciplina, o respeito, a autoconfiança e o autocontrole.</p> <p>A oficina busca fortalecer valores éticos e de convivência, estimular a cooperação e o trabalho em grupo, além de contribuir para o fortalecimento de vínculos e para a formação cidadã dos participantes.</p>	<p>Todas as crianças e adolescentes de ambos os períodos- Grupo Donuts (6 – 8 anos)</p>	OFICINA DE KARATÊ (SEMANAL)	
Sala de Dança da entidade. (Tatame)	Facilitador Cristiano. (Cedido pela Secretaria Municipal de Esportes)	<p>Promover o desenvolvimento físico, emocional e social das crianças e adolescentes por meio da prática do taekwondo, incentivando a disciplina, o respeito, a perseverança e o autocontrole.</p>	<p>Promover o desenvolvimento físico, emocional e social das crianças e adolescentes por meio da prática do taekwondo, incentivando a disciplina, o respeito, a perseverança e o autocontrole.</p>	<p>Todas as crianças e adolescentes de ambos os períodos- Grupo Cupcake (8 – 10 anos) e Grupo</p>	OFICINA DE TAEKWONDO (SEMANAL)	

Handwritten signature or initials in blue ink.



ASSOCIAÇÃO CASA DA CRIANÇA DE JAU
 Endereço: Rua Botelho de Miranda, 64 – Fone: (14) – 3622-3077
 E-mail: casadacriancajau@uol.com.br
 ----- CNPJ 50 760 685/0001-42 -----

	Milkshake (10 – 11 anos)	A oficina tem como propósito fortalecer vínculos, estimular a convivência saudável e o trabalho em equipe, além de contribuir para a formação de valores éticos e de cidadania, utilizando a arte marcial como instrumento de educação, inclusão e construção de autoestima.	Orientadora Camile.	Sala de Artes Cênicas da entidade.
OFICINA DE ARTES CÊNICAS (SEMANAL)	Todas as crianças e adolescentes que frequentam o S.C.F.V. de todos os grupos-ambos os períodos	Estimular a expressão corporal, emocional e criativa das crianças e adolescentes por meio de práticas teatrais que favoreçam o autoconhecimento, a comunicação e a interação social. A oficina busca fortalecer vínculos, estimular o trabalho em grupo, desenvolver a autoestima e a empatia, além de promover a reflexão sobre valores humanos e convivência, utilizando o teatro como ferramenta de educação, inclusão e transformação social.		
OFICINA DE JOGOS E BRINCADEIRAS (SEMANAL)	Todas as crianças e adolescentes que frequentam o S.C.F.V. de todos os grupos-ambos os períodos	Promover o desenvolvimento social, emocional e cognitivo das crianças e adolescentes por meio de jogos e brincadeiras que estimulem a cooperação, a criatividade, o respeito e o trabalho em equipe. A oficina tem como propósito fortalecer vínculos, estimular a convivência saudável, valorizar a ludicidade como forma de aprendizagem e contribuir para a formação de atitudes solidárias, respeitadas e inclusivas no grupo.	Orientadora Suellen.	Sala de Jogos da entidade.
OFICINA DE INFORMÁTICA (SEMANAL)	Todas as crianças e adolescentes que frequentam o S.C.F.V.	Proporcionar às crianças e adolescentes o acesso às tecnologias digitais como instrumento de aprendizagem, inclusão e expressão social,	Monitor Vítor	Sala de informática da entidade.

me
me



ASSOCIAÇÃO CASA DA CRIANÇA DE JAU
 Endereço: Rua Botelho de Miranda, 64 – Fone: (14) – 3622-3077
 E-mail: casadacriancajau@uol.com.br
 ----- CNPJ 50 760 685/0001-42 -----

		<p>promovendo o desenvolvimento cognitivo, criativo e crítico.</p> <p>A oficina busca estimular o uso responsável e consciente das tecnologias, favorecer a cooperação e o trabalho em equipe, além de fortalecer vínculos e contribuir para a autonomia e protagonismo dos participantes no ambiente digital e social.</p> <p>Ensinar as crianças a utilizarem computadores e dispositivos de forma básica, desenvolvendo habilidades fundamentais como uso do teclado, mouse e programas simples, promover o uso de ferramentas como softwares educacionais, planilhas, apresentações, jogos que estimulem o aprendizado, preparação para o futuro, inclusão digital e desenvolver habilidades que serão úteis na escola, no trabalho e na vida, dado o papel central da tecnologia na sociedade.</p>	Espaço físico da entidade (Quadra de esporte)
	de todos os grupos-ambos os períodos	<p>Promover o desenvolvimento físico, social e emocional das crianças e adolescentes por meio da prática esportiva, incentivando a cooperação, o respeito, a disciplina e o espírito de equipe.</p> <p>A oficina busca fortalecer vínculos, estimular a convivência saudável, valorizar o trabalho coletivo e contribuir para a formação de valores éticos e de cidadania, utilizando o esporte como ferramenta de educação, inclusão e fortalecimento de vínculos familiares e comunitários.</p>	Orientadora Sayonara.
<p>OFICINA DE ESPORTE (SEMANAL)</p>	<p>Todas as crianças e adolescentes que frequentam o S.C.F.V. de todos os grupos-ambos os períodos</p>		

Handwritten signature or initials.



ASSOCIAÇÃO CASA DA CRIANÇA DE JAU

Endereço: Rua Botelho de Miranda, 64 – Fone: (14) – 3622-3077

E-mail: casadacriancajau@uol.com.br

----- CNPJ 50 760 685/0001-42 -----

<p>OFICINA DE LIBRAS (SEMANAL)</p>	<p>Todas as crianças e adolescentes que frequentam o S.C.F.V. de todos os grupos-ambos os períodos</p>	<p>Promover o aprendizado da Língua Brasileira de Sinais (Libras) como ferramenta de comunicação, inclusão e acessibilidade para crianças e adolescentes.</p> <p>A oficina busca estimular a socialização, desenvolver a empatia e o respeito às diferenças, fortalecer vínculos no grupo e contribuir para a formação de atitudes inclusivas e cidadãs, utilizando a Libras como meio de interação, expressão e valorização da diversidade.</p>	<p>Orientadora Camile</p>	<p>Espaço Físico da entidade.</p>
<p>OFICINA DE RITMOS (SEMANAL)</p>	<p>Todas as crianças e adolescentes que frequentam o S.C.F.V. de todos os grupos-ambos os períodos</p>	<p>Estimular a expressão corporal, musical e criativa das crianças e adolescentes por meio da prática de diferentes ritmos e movimentos.</p> <p>A oficina busca fortalecer vínculos, desenvolver coordenação motora, percepção rítmica e consciência corporal, além de promover a socialização, o trabalho em grupo e a autoestima, utilizando a música e o ritmo como ferramentas de aprendizagem, inclusão e bem-estar.</p>	<p>Orientadora Sayonara</p>	<p>Espaço Físico da entidade.</p>
<p>ANIVERSARIANTES DO MÊS (MENSAL)</p>	<p>Todas as crianças e adolescentes que frequentam o S.C.F.V. de todos os grupos-ambos os períodos</p>	<p>Proporcionar um momento de convivência, acolhimento e celebração entre as crianças, adolescentes e equipe, valorizando as relações afetivas e o sentimento de pertencimento ao grupo.</p> <p>A atividade tem como propósito fortalecer os vínculos, estimular a socialização e o respeito mútuo, além de reconhecer e celebrar a individualidade de cada participante, promovendo um ambiente de alegria, inclusão e cuidado coletivo.</p>	<p>Toda Equipe do S.C.F.V.</p>	<p>Espaço Físico da entidade.</p>

Handwritten signature in blue ink.



ASSOCIAÇÃO CASA DA CRIANÇA DE JAU

Endereço: Rua Botelho de Miranda, 64 – Fone: (14) – 3622-3077

E-mail: casadacriancajau@uol.com.br

----- CNPJ 50 760 685/0001-42 -----

<p>GRUPO SOCIOASSISTENCIAL- QUE PAPO É ESSE? (QUINZENAL)</p> <p>TEMA: “Saúde é coisa séria”- Novembro Azul (Saúde do homem)</p>	<p>Todas as crianças do S.C.F.V. separados por faixa etária de ambos os perfidos.</p>	<p>Promover o desenvolvimento social, emocional e comunitário das crianças, adolescentes e famílias por meio de encontros que favoreçam a troca de experiências, o diálogo e a reflexão sobre temas do cotidiano.</p> <p>O grupo busca fortalecer vínculos familiares e comunitários, estimular a participação ativa e o protagonismo dos participantes, além de proporcionar orientação, apoio e inclusão social, contribuindo para a formação de valores éticos, de cidadania e de convivência saudável.</p>	<p>Psicóloga e Assistente Social</p>	<p>Espaço Físico da entidade.</p>
---	---	--	--------------------------------------	-----------------------------------

CRONOGRAMA SEMESTRAL DE ATIVIDADES- JANEIRO A DEZEMBRO/ 2026

CRONOGRAMA SEMESTRAL DE ATIVIDADES- JANEIRO A DEZEMBRO/ 2026					
Mês: DEZEMBRO		Tema: - “Solidariedade e encerramento”			
<u>Período</u>	<u>Atividades</u>	<u>Público alvo</u>	<u>Objetivo</u>	<u>Responsável</u>	<u>Observações</u>
De 01 à 31/12	REUNIÃO DE EQUIPE (MENSAL)	Toda equipe do S.C.F.V.	Promover o alinhamento das ações desenvolvidas no Serviço de Convivência e Fortalecimento de Vínculos, com foco no planejamento mensal das atividades, na avaliação das práticas realizadas e na discussão das dificuldades observadas com as crianças e suas famílias.	Coordenadora Social e Equipe Técnica- Psicóloga e Assistente Social.	Espaço Físico da entidade.

Handwritten signature/initials in blue ink.



ASSOCIAÇÃO CASA DA CRIANÇA DE JAÚ

Endereço: Rua Botelho de Miranda, 64 – Fone: (14) – 3622-3077

E-mail: casadacriancajau@uol.com.br

----- CNPJ 50 760 685/0001-42 -----

		<p>A reunião tem como propósito favorecer o trabalho integrado da equipe, fortalecer estratégias de convivência e vínculo, além de planejar ações que promovam o desenvolvimento social, emocional e coletivo dos participantes.</p>			Sala de artes da entidade.
OFICINA DE ARTES (SEMANAL)	Todas as crianças e adolescentes que frequentam o S.C.F.V. de todos os grupos-ambos os períodos	<p>Estimular a expressão individual e coletiva das crianças e adolescentes por meio de atividades artísticas que favoreçam a criatividade, a imaginação e o desenvolvimento emocional e social.</p> <p>A oficina busca fortalecer vínculos, valorizar as potencialidades pessoais, promover a autoconfiança e o sentimento de pertencimento ao grupo, utilizando a arte como ferramenta de autoconhecimento, convivência e inclusão social.</p>		Orientadora Vanessa.	
OFICINA DE KARATÊ (SEMANAL)	Todas as crianças e adolescentes de ambos os períodos- Grupo Donuts (6 – 8 anos)	<p>Promover o desenvolvimento físico, emocional e social das crianças e adolescentes por meio da prática do karatê, incentivando a disciplina, o respeito, a autoconfiança e o autocontrole.</p> <p>A oficina busca fortalecer valores éticos e de convivência, estimular a cooperação e o trabalho em grupo, além de contribuir para o fortalecimento de vínculos e para a formação cidadã dos participantes.</p>		Facilitador Fernando. (Cedido pela Secretaria Municipal de Esportes)	Sala Clube Balneário.
OFICINA DE TAEKWONDO (SEMANAL)	Todas as crianças e adolescentes de ambos os períodos- Grupo Cupcake (8 – 10 anos) e Grupo	<p>Promover o desenvolvimento físico, emocional e social das crianças e adolescentes por meio da prática do taekwondo, incentivando a disciplina, o respeito, a perseverança e o autocontrole.</p>		Facilitador Cristiano. (Cedido pela Secretaria Municipal de Esportes)	Sala de Dança da entidade. (Tatame)

Handwritten signature



ASSOCIAÇÃO CASA DA CRIANÇA DE JAÚ
 Endereço: Rua Botelho de Miranda, 64 – Fone: (14) – 3622-3077
 E-mail: casadacriancajau@uol.com.br
 ----- CNPJ 50 760 685/0001-42 -----

	Milkshake (10 – 11 anos)	A oficina tem como propósito fortalecer vínculos, estimular a convivência saudável e o trabalho em equipe, além de contribuir para a formação de valores éticos e de cidadania, utilizando a arte marcial como instrumento de educação, inclusão e construção de autoestima.	Orientadora Camille.	Sala de Artes Cênicas da entidade.
OFICINA DE ARTES CÊNICAS (SEMANAL)	Todas as crianças e adolescentes que frequentam o S.C.F.V. de todos os grupos-ambos os períodos	Estimular a expressão corporal, emocional e criativa das crianças e adolescentes por meio de práticas teatrais que favoreçam o autoconhecimento, a comunicação e a interação social. A oficina busca fortalecer vínculos, estimular o trabalho em grupo, desenvolver a autoestima e a empatia, além de promover a reflexão sobre valores humanos e convivência, utilizando o teatro como ferramenta de educação, inclusão e transformação social.		
OFICINA DE JOGOS E BRINCADEIRAS (SEMANAL)	Todas as crianças e adolescentes que frequentam o S.C.F.V. de todos os grupos-ambos os períodos	Promover o desenvolvimento social, emocional e cognitivo das crianças e adolescentes por meio de jogos e brincadeiras que estimulem a cooperação, a criatividade, o respeito e o trabalho em equipe. A oficina tem como propósito fortalecer vínculos, estimular a convivência saudável, valorizar a ludicidade como forma de aprendizagem e contribuir para a formação de atitudes solidárias, respeitadas e inclusivas no grupo.	Orientadora Suellen.	Sala de Jogos da entidade.
OFICINA DE INFORMÁTICA (SEMANAL)	Todas as crianças e adolescentes que frequentam o S.C.F.V.	Proporcionar às crianças e adolescentes o acesso às tecnologias digitais como instrumento de aprendizagem, inclusão e expressão social,	Monitor Vítor	Sala de informática da entidade.

Handwritten signature or initials.



ASSOCIAÇÃO CASA DA CRIANÇA DE JAU
 Endereço: Rua Botelho de Miranda, 64 – Fone: (14) – 3622-3077
 E-mail: casadacriancajau@uol.com.br
 ----- CNPJ 50 760 685/0001-42 -----

		<p>de todos os grupos-ambos os períodos</p>	<p>promovendo o desenvolvimento cognitivo, criativo e crítico.</p> <p>A oficina busca estimular o uso responsável e consciente das tecnologias, favorecer a cooperação e o trabalho em equipe, além de fortalecer vínculos e contribuir para a autonomia e protagonismo dos participantes no ambiente digital e social.</p> <p>Ensinar as crianças a utilizarem computadores e dispositivos de forma básica, desenvolvendo habilidades fundamentais como uso do teclado, mouse e programas simples, promover o uso de ferramentas como softwares educacionais, planilhas, apresentações, jogos que estimulem o aprendizado, preparação para o futuro, inclusão digital e desenvolver habilidades que serão úteis na escola, no trabalho e na vida, dado o papel central da tecnologia na sociedade.</p>		
<p>OFICINA DE ESPORTE (SEMANAL)</p>		<p>Todas as crianças e adolescentes que frequentam o S.C.F.V. de todos os grupos-ambos os períodos</p>	<p>Promover o desenvolvimento físico, social e emocional das crianças e adolescentes por meio da prática esportiva, incentivando a cooperação, o respeito, a disciplina e o espírito de equipe.</p> <p>A oficina busca fortalecer vínculos, estimular a convivência saudável, valorizar o trabalho coletivo e contribuir para a formação de valores éticos e de cidadania, utilizando o esporte como ferramenta de educação, inclusão e fortalecimento de vínculos familiares e comunitários.</p>	<p>Orientadora Sayonara.</p>	<p>Espaço físico da entidade (Quadra de esporte)</p>



ASSOCIAÇÃO CASA DA CRIANÇA DE JAÚ

Endereço: Rua Botelho de Miranda, 64 – Fone: (14) – 3622-3077

E-mail: casadacriancajau@uol.com.br

----- CNPJ 50 760 685/0001-42 -----

<p>OFICINA DE LIBRAS (SEMANAL)</p>	<p>Todas as crianças e adolescentes que frequentam o S.C.F.V. de todos os grupos-ambos os períodos</p>	<p>Promover o aprendizado da Língua Brasileira de Sinais (Libras) como ferramenta de comunicação, inclusão e acessibilidade para crianças e adolescentes.</p> <p>A oficina busca estimular a socialização, desenvolver a empatia e o respeito às diferenças, fortalecer vínculos no grupo e contribuir para a formação de atitudes inclusivas e cidadãs, utilizando a Libras como meio de interação, expressão e valorização da diversidade.</p>	<p>Orientadora Camile</p>	<p>Espaço Físico da entidade.</p>
<p>OFICINA DE RITMOS (SEMANAL)</p>	<p>Todas as crianças e adolescentes que frequentam o S.C.F.V. de todos os grupos-ambos os períodos</p>	<p>Estimular a expressão corporal, musical e criativa das crianças e adolescentes por meio da prática de diferentes ritmos e movimentos.</p> <p>A oficina busca fortalecer vínculos, desenvolver coordenação motora, percepção rítmica e consciência corporal, além de promover a socialização, o trabalho em grupo e a autoestima, utilizando a música e o ritmo como ferramentas de aprendizagem, inclusão e bem-estar.</p>	<p>Orientadora Sayonara</p>	<p>Espaço Físico da entidade.</p>
<p>ANIVERSARIANTES DO MÊS (MENSAL)</p>	<p>Todas as crianças e adolescentes que frequentam o S.C.F.V. de todos os grupos-ambos os períodos</p>	<p>Proporcionar um momento de convivência, acolhimento e celebração entre as crianças, adolescentes e equipe, valorizando as relações afetivas e o sentimento de pertencimento ao grupo.</p> <p>A atividade tem como propósito fortalecer os vínculos, estimular a socialização e o respeito mútuo, além de reconhecer e celebrar a individualidade de cada participante, promovendo um ambiente de alegria, inclusão e cuidado coletivo.</p>	<p>Toda Equipe do S.C.F.V.</p>	<p>Espaço Físico da entidade.</p>

Handwritten signature or initials in blue ink.



ASSOCIAÇÃO CASA DA CRIANÇA DE JAU

Endereço: Rua Botelho de Miranda, 64 – Fone: (14) – 3622-3077

E-mail: casadacriancajau@uol.com.br

----- CNPJ 50 760 685/0001-42 -----

<p>GRUPO SOCIOASSISTENCIAL- QUE PAPO É ESSE? (QUINZENAL)</p> <p>TEMA: "Solidariedade que transforma" Confraternização</p>	<p>Todas as crianças do S.C.F.V. separados por faixa etária de ambos os períodos.</p>	<p>Promover o desenvolvimento social, emocional e comunitário das crianças, adolescentes e famílias por meio de encontros que favoreçam a troca de experiências, o diálogo e a reflexão sobre temas do cotidiano.</p> <p>O grupo busca fortalecer vínculos familiares e comunitários, estimular a participação ativa e o protagonismo dos participantes, além de proporcionar orientação, apoio e inclusão social, contribuindo para a formação de valores éticos, de cidadania e de convivência saudável.</p>	<p>Psicóloga e Assistente Social</p>	<p>Espaço Físico da entidade.</p>
---	---	--	--------------------------------------	-----------------------------------

Handwritten signature



ASSOCIAÇÃO CASA DA CRIANÇA DE JAÚ
 Endereço: Rua Botelho de Miranda, 64 – Fone: (14) – 3622-3077
 E-mail: casadacriancajau@uol.com.br
 ----- CNPJ 50 760 685/0001-42 -----

7. PLANO DE APLICAÇÃO 7.1 RECURSOS HUMANOS

Período 01/01/2026 – 31/12/2026											
QT	Função	Salário	C/H	SALÁRIO TOTAL	RATEIO MENSAL			Benefícios mensais		Total	
					FGTS	INSS	13º Salário	Férias + 1/3	VA	Custo mensal	
1	Orientador Social Camille Ap Meschini	1.800,00	40h/s	3.113,23	144,00	139,23	150,00	200,00	680,00	2.969,23	
2	Orientador Social Sayonara Lairane C. Martins	1.800,00	40h/s	3.113,23	144,00	139,23	150,00	200,00	680,00	2.969,23	
3	Orientador Social Suellen Jaqueline Pereira	1.940,00	40h/s	3.306,75	155,20	151,80	161,60	215,55	680,00	3.151,55	
4	Orientador Social Vanessa Antonio	1.840,00	40h/s	3.167,80	147,20	142,83	153,33	204,44	680,00	3.020,60	
5	Auxiliar de Cozinha Jessica O. Marzenda	1.690,00	40h/s	2.963,13	135,20	129,33	140,83	187,77	680,00	2.827,93	
6	Auxiliar de Serviços Gerais Vania C. Silva	1.638,00	40h/s	2.898,58	131,04	124,65	136,50	182,00	680,00	2.767,54	
7	Assistente Social Mikaeli C. Santos	2.530,00	30h/s	4.114,32	202,40	204,93	210,83	286,16	680,00	3.911,92	
8	Coord. Social Monique Furlaneto	6.330,00	40h/s	9.443,02	506,40	695,79	527,50	703,33	680,00	8.936,62	
9	Psicóloga Maira Espirigico	3.150,00	30h/s	4.915,91	252,00	271,41	262,50	350,00	680,00	4.663,91	
10	Monitor Vitor Hernandez	1.945,00	40h/s	3.311,07	155,60	152,28	162,08	216,11	680,00	3.155,47	
11	Monitor Yasmin Viegas	695,00	20h/s	1.087,14	55,60	52,13	57,91	77,22	150,00	1.031,54	
12	Monitor Maria Fernanda Porcino	695,00	20h/s	1.087,14	55,60	52,13	57,91	77,22	150,00	1.301,54	
TOTAL				42.521,32	2.084,24	2.255,74	2.020,99	2.899,80	7.100,00	40.437,08	
TOTAL (12 meses)				510.255,84	25.010,88	27.068,88	24.251,88	34.797,60	85.200,00	485.344,96	

mg
cmo



ASSOCIAÇÃO CASA DA CRIANÇA DE JAÚ
Endereço: Rua Botelho de Miranda, 64 – Fone: (14) – 3622-3077
E-mail: casadacriancajau@uol.com.br
----- CNPJ 50 760 685/0001-42 -----

7.1.2 RECURSOS HUMANOS

Natureza da despesa	Descrição	Total mensal	Recursos Públicos	Recurso Próprio	Total ano
Cursos/Treinamentos		Ano	Ano		6.170,40
Total					6.170,40

7.2 GÊNEROS ALIMENTÍCIOS

Natureza da despesa	Descrição	Total mensal	Recursos públicos	Recurso Próprio	Total (12 meses)
Gêneros alimentícios	<ul style="list-style-type: none">• Hortifruiti• Perecíveis• Não perecíveis	5.792,92	5.792,92		69.515,05
Total					69.515,05

95
L m



ASSOCIAÇÃO CASA DA CRIANÇA DE JAU
Endereço: Rua Botelho de Miranda, 64 – Fone: (14) – 3622-3077
E-mail: casadacriancajau@uol.com.br
----- CNPJ 50 760 685/0001-42 -----

7.3 MATERIAIS

Natureza da despesa	Descrição	Total mensal	Recursos públicos	Recurso Próprio	Total ano
Materiais	• Papelaria/ material didático	\$ 600,00	\$ 600,00		\$ 7.200,00
	• Armário/tecidos/itens para oficinas	\$ 200,00	\$ 200,00		\$ 2.400,00
	• Higiene/limpeza	\$ 1.000,00	\$ 1.000,00		\$ 12.000,00
	• Utensílios domésticos	Ano	Ano		\$ 4.000,00
	• Itens esportivos	Ano	Ano		\$ 3.000,00
	• Uniforme	Ano	Ano		\$ 6.000,00
	Total				

96
L
M



ASSOCIAÇÃO CASA DA CRIANÇA DE JAU
Endereço: Rua Botelho de Miranda, 64 – Fone: (14) – 3622-3077
E-mail: casadacriancajau@uol.com.br
----- CNPJ 50 760 685/0001-42 -----

7.4 MATERIAIS DE CONSUMO

Natureza da despesa	Descrição	Total mensal	Recursos Públicos	Recurso Próprio	Total ano
Brinquedos	Brinquedos	Ano	Ano		\$5.000,00
Total					5.000,00

7.5 GASTOS ADMINISTRATIVOS

Natureza da despesa	Descrição	Total mensal	Recursos públicos	Recurso Próprio	Total
Gastos administrativos	Combustível	\$ 300,00	\$200,00		\$3.600,00
	Fotocópia	\$50,00	\$50,00		\$600,00
Total					\$4.200,00

el
97
md



ASSOCIAÇÃO CASA DA CRIANÇA DE JAU
Endereço: Rua Botelho de Miranda, 64 – Fone: (14) – 3622-3077
E-mail: casadacriancajau@uol.com.br
----- CNPJ 50 760 685/0001-42 -----

7.6 LOCAÇÃO

Natureza da despesa	Descrição	Total mensal	Recursos públicos	Recurso Próprio	Total
Locações	Cadeira e mesa	Ano	Ano		1.000,00
	Tenda	Ano	Ano		2.000,00
	Ônibus/ Passeio	Ano	Ano		6.500,00
	Infláveis	Ano	Ano		2.500,00
TOTAL					11.500,00

0

mo
98
mo



ASSOCIAÇÃO CASA DA CRIANÇA DE JAU
Endereço: Rua Botelho de Miranda, 64 – Fone: (14) – 3622-3077
E-mail: casadacriancajau@uol.com.br
----- CNPJ 50 760 685/0001-42 -----

7.7 SERVIÇOS DE TERCEIROS

Natureza da despesa	Descrição	Total mensal	Recursos públicos	Recurso Próprio	Total
Serviços de Terceiros	Eletricista	\$400,00	\$400,00		\$4.800,00
	Serralheiro	\$100,00	\$100,00		\$ 1.200,00
	Pedreiro	\$ 450,00	\$ 450,00		\$ 5.400,00
	Maquiadora	Ano	Ano		\$ 1000,00
TOTAL					\$12.400,00

l
99
md



ASSOCIAÇÃO CASA DA CRIANÇA DE JAÚ
Endereço: Rua Botelho de Miranda, 64 – Fone: (14) – 3622-3077
E-mail: casadacriancajau@uol.com.br
----- CNPJ 50 760 685/0001-42 -----

7.8 UTILIDADE PÚBLICA

Natureza da despesa	Descrição	Total mensal	Recursos públicos	Recurso Próprio	Total
Utilidades públicas (rateio)	Energia	\$ 1.000,00	\$ 1.000,00		\$ 12.000,00
	Telefone	\$ 100,00	\$ 100,00		\$ 1.200,00
	Gás	\$ 420,00	\$ 420,00		\$ 5.040,00
TOTAL					\$ 18.240,00

7.9 MANUTENÇÃO

Natureza da despesa	Descrição	Total mensal	Recursos públicos	Recurso Próprio	Total (12 meses)
Manutenção	Manutenção em	\$ 200,00	\$ 200,00		\$ 2.400,00
	Informática				
	Predial	\$ 1.815,80	\$ 1.815,00		\$ 21.789,60
TOTAL					\$ 24.189,60

md
100
md



ASSOCIAÇÃO CASA DA CRIANÇA DE JAU
 Endereço: Rua Botelho de Miranda, 64 – Fone: (14) – 3622-3077
 E-mail: casadacriancajau@uol.com.br
 CNPJ 50 760 685/0001-42

8. CAPACIDADE INSTALADA

Sobre as instalações físicas do local onde o Serviço de Convivência e Fortalecimento de Vínculos:

Quantidade	Ambiente Físico	Capacidade Max. de atendimento	Equipamentos disponíveis
01	Sala Coordenação	03 pessoas	01 computador com internet, 01 aparelhos de telefone, 01 impressoras a laser, 01 mesa, 03 armários de armazenamento, 03 cadeiras, 01 ar condicionado.
01	Sala equipe técnica Assistente Social e Psicóloga	06 pessoas	02 computadores com acesso à internet, 01 notebook, 01 impressora tonner, 02 mesas, 02 armários de armazenamento, 06 cadeiras, 01 armários (arquivo) e 01 ventilador de teto.
01	Cozinha/Refeitório	35 pessoas	02 fogões industriais com forno, 01 forno industrial, 01 geladeira industrial, 02 geladeiras, 01 micro-ondas, 01 liquidificador, 01 processador, 01 batadeira, 07 mesas com 14 bancos. Compartilhado com a educação.
01	Sala Orientadora Amanda	28 pessoas	28 cadeiras de plástico e 07 mesas de plástico, 01 armário para armazenamento dos jogos e 01 armário de ferro para armazenamento, 01 mesa para orientadora e 01 cadeira.
01	Sala Orientadora Dainara	25 pessoas	25 carteiras e 25 cadeiras, 01 armário de armazenamento, 01 armário de ferro para armazenamento, 01 mesa para orientadora e 01 cadeira.
01	Sala Orientadora Vanessa	25 pessoas	25 carteiras e 25 cadeiras, 01 armário de armazenamento, 01 armário de ferro para armazenamento, 01 mesa para orientadora e 01 cadeira.
01	Sala Orientadora Suelen	25 pessoas	3 mesas grandes, 24 cadeiras, 01 armário de armazenamento, 01 armário de ferro para armazenamento, 01 mesa para orientadora e 01 cadeira.

le
 Dantoni
 2



ASSOCIAÇÃO CASA DA CRIANÇA DE JAU
Endereço: Rua Botelho de Miranda, 64 – Fone: (14) – 3622-3077
E-mail: casadacriancajau@uol.com.br
----- CNPJ 50 760 685/0001-42 -----

01	Sala de informática	20 pessoas	20 computadores com acesso à internet, 20 mesas, 20 cadeiras, 01 retroprojektor.
01	Galpão	100 pessoas	Espaço aberto para utilização livre, diversas atividades.
01	Área de torneira e bebedouros	13 pessoas	08 torneiras de água potável e 02 bebedouros refrigerados com 05 torneiras
01	Quadra	40 pessoas	Espaço aberto para utilização livre, diversas atividades.
01	Parquinho	40 pessoas	10 balanços, 04 gira-gira, 05 gangorras, 01 casinha de madeira com escorregador e 04 balanços.
01	Brinquedoteca/Biblioteca	30 pessoas	Brinquedos e livros diversos.
01	Sala de Dança	15 pessoas	Compartilhado com a educação.
03	Banheiros masculinos	06	Possuem 03 mictórios
05	Banheiros femininos	05	Compartilhado com a educação.



ASSOCIAÇÃO CASA DA CRIANÇA DE JAÚ
Endereço: Rua Botelho de Miranda, 64 – Fone: (14) – 3622-3077
E-mail: casadacriancajau@uol.com.br
----- CNPJ 50 760 685/0001-42 -----

9. RECURSOS HUMANOS PERTENCENTE AO QUADRO DE FUNCIONÁRIOS DA OSC:

PERFIL E ATRIBUIÇÕES DOS FUNCIONÁRIOS DO SCFV						
Nome	CPF	Formação profissional	Nº Conselho de Classe Profissional	Atribuição	Horário de trabalho	Salário base
Camile Aparecida Mesquini	458.890948-74	Cursando Ens. Sup.- Pedagogia	---	Orient. Social	07:30 – 11:30 12:30 – 16:30	R\$ 1800,00
Jessica Aparecida de Oliveira Marzenda	120.488.296-78	Ens. Médio Completo	---	Auxiliar de Cozinha	07:15 – 11:15 12:15 – 16:15	R\$ 1690,00
Maira Cibele Espricigo	350.112.238-17	Sup. Comp. Psicologia	CRP 06/119132	Psicóloga	30 horas semanais podendo variar: 08:00 – 14:00/ 10:00 – 16:00/ 11:00 – 17:00	R\$ 3150,00
Maria Fernanda Porcino dos Santos	485.038.828-09	Cursando Ens. Sup.- Pedagogia	---	Monitora	07:30- 11:00	R\$ 695,00
Mikaeli Crsitina dos Santos	446.644.228-22	Sup. Comp. Serviço Social	GRESS N° 75.396	Assistente Social	30 horas semanais podendo variar: 08:00 – 14:00/ 10:00 – 16:00/ 11:00 – 17:00	R\$ 2530,00



ASSOCIAÇÃO CASA DA CRIANÇA DE JAU
Endereço: Rua Botelho de Miranda, 64 – Fone: (14) – 3622-3077
E-mail: casadacriancajau@uol.com.br
----- CNPJ 50 760 685/0001-42 -----

Nome	340.139.398-78	Sup. Comp. Serviço Social	GRESS N°	Coordenador Social	07:30 – 11:30 13:00 – 17:00	R\$ 6330,00
Monique Furlaneto			38.971			
Sayonara Lairane C. Martins	371.658.888-10	Sup. Incom.	---	Orient. Social	07:45 – 11:15 12:15 – 16:45	R\$ 1800,00
Suellen Jaqueline Pereira	428.870.048-59	Ens. Médio Completo	---	Orient. Social	7:00 - 11:00 12:00 - 16:00	R\$ 1940,00
Vanessa Aparecida Antonio	049.463.551-70	Sup. Completo Pedagogia	---	Orient. Social	7:30 - 11:15 12:15- 16:15	R\$ 1840,00
Vania Cristina Silva Santos	300.377.468-98	Ens. Médio Completo	---	Serviços Gerais	7:00 - 12:00 13:00 - 16:00	R\$ 1638,00
Vitor Fernandes	430.041.418-17	Técnico em Nutrição	---	Monitor	07:15 – 11:00 12:00 – 16:00	R\$ 1945,00
Yasmin Viega da Cruz	528.264.268-93	Sup. Comp. Serviço Social	---	Monitora	12:45 – 16:45	R\$ 695,00

p my
104
md



ASSOCIAÇÃO CASA DA CRIANÇA DE JAÚ
Endereço: Rua Botelho de Miranda, 64 – Fone: (14) – 3622-3077
E-mail: casadacriancajau@uol.com.br
----- CNPJ 50 760 685/0001-42 -----

10. CRONOGRAMA DE DESEMBOLSO – PARCELAS

CRONOGRAMA DE DESEMBOLSO RECURSOS HUMANOS	RECURSO PUBLICOS	RECURSO PRÓPRIO
PARCELA 1	R\$40.959,61	-
PARCELA 2	R\$40.959,61	-
PARCELA 3	R\$40.959,61	-
PARCELA 4	R\$40.959,61	-
PARCELA 5	R\$40.959,61	-
PARCELA 6	R\$40.959,61	-
PARCELA 7	R\$40.959,61	-
PARCELA 8	R\$40.959,61	-
PARCELA 9	R\$40.959,61	-
PARCELA 10	R\$40.959,61	-
PARCELA 11	R\$40.959,61	-
PARCELA 12	R\$40.959,61	-
VALOR TOTAL R\$	R\$ 491.515,36	R\$ 0.00

CRONOGRAMA DE DESEMBOLSO GENEROS ALIMENTÍCIOS	RECURSO PUBLICOS	RECURSO PRÓPRIO
PARCELA 1	R\$ 5.792,92	-
PARCELA 2	R\$ 5.792,92	-
PARCELA 3	R\$ 5.792,92	-
PARCELA 4	R\$ 5.792,92	-
PARCELA 5	R\$ 5.792,92	-
PARCELA 6	R\$ 5.792,92	-
PARCELA 7	R\$ 5.792,92	-
PARCELA 8	R\$ 5.792,92	-
PARCELA 9	R\$ 5.792,92	-
PARCELA 10	R\$ 5.792,92	-
PARCELA 11	R\$ 5.792,92	-
PARCELA 12	R\$ 5.792,92	-
VALOR TOTAL R\$	R\$ 69.515,06	R\$ 0.00

Handwritten signature and initials in blue ink.



ASSOCIAÇÃO CASA DA CRIANÇA DE JAÚ

Endereço: Rua Botelho de Miranda, 64 – Fone: (14) – 3622-3077

E-mail: casadacriancajau@uol.com.br

----- CNPJ 50 760 685/0001-42 -----

CRONOGRAMA DE DESEMBOLSO MATERIAIS		RECURSO PÚBLICOS (MÉDIA MENSAL)	RECURSO PRÓPRIO
PARCELA 1		R\$ 3.700,00	-
PARCELA 2		R\$ 3.700,00	-
PARCELA 3		R\$ 3.700,00	-
PARCELA 4		R\$ 3.700,00	-
PARCELA 5		R\$ 3.700,00	-
PARCELA 6		R\$ 3.700,00	-
PARCELA 7		R\$ 3.700,00	-
PARCELA 8		R\$ 3.700,00	-
PARCELA 9		R\$ 3.700,00	-
PARCELA 10		R\$ 3.700,00	-
PARCELA 11		R\$ 3.700,00	-
PARCELA 12		R\$ 3.700,00	-
VALOR TOTAL R\$		R\$ 44.400,00	R\$ 0.00

CRONOGRAMA DE DESEMBOLSO GASTOS ADMINISTRATIVOS		RECURSO PÚBLICOS (MÉDIA MENSAL)	RECURSO PRÓPRIO
PARCELA 1		R\$ 350,00	-
PARCELA 2		R\$ 350,00	-
PARCELA 3		R\$ 350,00	-
PARCELA 4		R\$ 350,00	-
PARCELA 5		R\$ 350,00	-
PARCELA 6		R\$ 350,00	-
PARCELA 7		R\$ 350,00	-
PARCELA 8		R\$ 350,00	-
PARCELA 9		R\$ 350,00	-
PARCELA 10		R\$ 350,00	-
PARCELA 11		R\$ 350,00	-
PARCELA 12		R\$ 350,00	-
VALOR TOTAL R\$		R\$ 4.200,00	R\$ 0.00

f *me*
106



ASSOCIAÇÃO CASA DA CRIANÇA DE JAU
Endereço: Rua Botelho de Miranda, 64 – Fone: (14) – 3622-3077
E-mail: casadacriancajau@uol.com.br
----- CNPJ 50 760 685/0001-42 -----

CRONOGRAMA DE DESEMBOLSO LOCAÇÕES	RECURSO PÚBLICOS (MÉDIA MENSAL)	RECURSO PRÓPRIO
PARCELA 1	R\$ 958,33	-
PARCELA 2	R\$ 958,33	-
PARCELA 3	R\$ 958,33	-
PARCELA 4	R\$ 958,33	-
PARCELA 5	R\$ 958,33	-
PARCELA 6	R\$ 958,33	-
PARCELA 7	R\$ 958,33	-
PARCELA 8	R\$ 958,33	-
PARCELA 9	R\$ 958,33	-
PARCELA 10	R\$ 958,33	-
PARCELA 11	R\$ 958,33	-
PARCELA 12	R\$ 958,33	-
VALOR TOTAL R\$	R\$ 11.500,00	R\$ 0.00

l
107
m



ASSOCIAÇÃO CASA DA CRIANÇA DE JAU
Endereço: Rua Botelho de Miranda, 64 – Fone: (14) – 3622-3077
E-mail: casadacriancajau@uol.com.br
----- CNPJ 50 760 685/0001-42 -----

CRONOGRAMA DE DESEMBOLSO SERVIÇOS DE TERCEIRO		RECURSO PÚBLICOS (MÉDIA MENSAL)	RECURSO PRÓPRIO
PARCELA 1		R\$ 1.033,33	-
PARCELA 2		R\$ 1.033,33	-
PARCELA 3		R\$ 1.033,33	-
PARCELA 4		R\$ 1.033,33	-
PARCELA 5		R\$ 1.033,33	-
PARCELA 6		R\$ 1.033,33	-
PARCELA 7		R\$ 1.033,33	-
PARCELA 8		R\$ 1.033,33	-
PARCELA 9		R\$ 1.033,33	-
PARCELA 10		R\$ 1.033,33	-
PARCELA 11		R\$ 1.033,33	-
PARCELA 12		R\$ 1.033,33	-
VALOR TOTAL R\$		R\$ 12.400,00	R\$ 0.00

ml
108
ml



ASSOCIAÇÃO CASA DA CRIANÇA DE JAU
Endereço: Rua Botelho de Miranda, 64 – Fone: (14) – 3622-3077
E-mail: casadacriancajau@uol.com.br
----- CNPJ 50 760 685/0001-42 -----

CRONOGRAMA DE DESEMBOLSO UTILIDADE PÚBLICA	RECURSO PÚBLICOS (MÉDIA MENSAL)	RECURSO PRÓPRIO
PARCELA 1	R\$ 1.520,00	-
PARCELA 2	R\$ 1.520,00	-
PARCELA 3	R\$ 1.520,00	-
PARCELA 4	R\$ 1.520,00	-
PARCELA 5	R\$ 1.520,00	-
PARCELA 6	R\$ 1.520,00	-
PARCELA 7	R\$ 1.520,00	-
PARCELA 8	R\$ 1.520,00	-
PARCELA 9	R\$ 1.520,00	-
PARCELA 10	R\$ 1.520,00	-
PARCELA 11	R\$ 1.520,00	-
PARCELA 12	R\$ 1.520,00	-
VALOR TOTAL R\$	R\$ 18.240,00	R\$ 0.00

CRONOGRAMA DE DESEMBOLSO MANUTENÇÃO	RECURSO PÚBLICOS (MÉDIA MENSAL)	RECURSO PRÓPRIO
PARCELA 1	R\$ 2.015,80	-
PARCELA 2	R\$ 2.015,80	-
PARCELA 3	R\$ 2.015,80	-
PARCELA 4	R\$ 2.015,80	-
PARCELA 5	R\$ 2.015,80	-
PARCELA 6	R\$ 2.015,80	-
PARCELA 7	R\$ 2.015,80	-
PARCELA 8	R\$ 2.015,80	-
PARCELA 9	R\$ 2.015,80	-
PARCELA 10	R\$ 2.015,80	-
PARCELA 11	R\$ 2.015,80	-
PARCELA 12	R\$ 2.015,80	-
VALOR TOTAL R\$	R\$ 24.189,60	R\$ 0.00

Handwritten signature
109



ASSOCIAÇÃO CASA DA CRIANÇA DE JAU
Endereço: Rua Botelho de Miranda, 64 – Fone: (14) – 3622-3077
E-mail: casadacriancajau@uol.com.br
----- CNPJ 50 760 685/0001-42 -----

RESUMO DO ORÇAMENTO		
DESPESA	PERCENTUAL	VALOR
Recursos Humanos	73,3%	R\$ 491.515,36
Gêneros Alimentícios	9,6%	R\$ 69.515,00
Material	5,9%	R\$ 34.600,00
Material de Consumo	5,9%	R\$ 5.000,00
Gastos Administrativos	0,6%	R\$ 4.200,00
Locações	1,7%	R\$ 11.500,00
Serviços de Terceiro	1,9%	R\$ 12.400,00
Utilidades Públicas	2,7%	R\$ 18.240,00
Manutenção	3,6%	R\$ 24.189,60
TOTAL	100%	R\$ 671.160,00



ASSOCIAÇÃO CASA DA CRIANÇA DE JAÚ

Endereço: Rua Botelho de Miranda, 64 – Fone: (14) – 3622-3077

E-mail: casadacriancajau@uol.com.br

----- CNPJ 50 760 685/0001-42 -----

Referências bibliográficas:

- BRASIL, Ministério do Desenvolvimento Social e Combate à Fome, Caderno de Orientações: para o Serviço de Proteção e Atendimento Integral à Família e Serviço de Convivência e Fortalecimento de Vínculos. Brasília, 2016.
- _____. Ministério do Desenvolvimento Social e Combate à Fome. Perguntas frequentes do Serviço de Convivência e Fortalecimento de Vínculos. Brasília, 24 Mar. 2017.
- _____. Resolução nº 01 de fevereiro de 2013. Dispõe sobre o reordenamento do Serviço de Convivência e Fortalecimento de Vínculos – SCFV, no âmbito do Sistema Único da Assistência Social – SUAS, pactua os critérios de partilha do financiamento federal, metas de atendimento do público prioritário, e dá outras providências.
- _____. Padrão Normativo da Rede de Proteção Social Básica - Serviço de Convivência e Fortalecimento de Vínculos para Crianças e Adolescentes de 06 a 15 anos do Município de Jahu/SP.

Jaú, 05 de novembro de 2025.

Luiz Fernando Chacon

Presidente

Monique Furlaneto

Coordenadora Social

Mikaeli Cristina dos Santos

Assistente Social

Mikaeli Cristina dos Santos
Assistente Social
CRESS nº 75.396
9ª Região - SP

Monique Furlaneto
Coordenadora Social

Maira Cibele Espricigo

Psicóloga

Maira Cibele Espricigo
Psicóloga
CRP 06/119132



ASSOCIAÇÃO CASA DA CRIANÇA DE JAÚ

Endereço: Rua Botelho de Miranda, 64 – Fone: (14) – 3622-3077

E-mail: casadacriancajau@uol.com.br

----- CNPJ 50 760 685/0001-42 -----

11. DECLARAÇÃO

Na qualidade de representante legal do proponente, declaro, para fins de prova junto a PREFEITURA MUNICIPAL DE JAHU, para os efeitos e sob as penas da lei, que inexistente qualquer débito em mora ou situação de inadimplência com o Tesouro ou qualquer órgão ou entidade da Administração Pública, que impeça a transferência de recursos oriundos de dotações nos orçamentos deste Poder, na forma deste Plano de Trabalho.

Pede deferimento.

Jaú, 05 de novembro de 2025.

Luiz Fernando Chacon

Presidente

Monique Furlaneto

Coordenadora Social

Monique Furlaneto
Coordenadora Social

Mikaeli Cristina dos Santos

Assistente Social

Mikaeli Cristina dos Santos
Assistente Social
CRESS nº 75.396
9ª Região - SP

Maira Cibele Espricigo

Psicóloga

Maira Cibele Espricigo
Psicóloga
CRP 06/119132