



ASSOCIAÇÃO CASA DA CRIANÇA DE JAÚ

Endereço: Rua Botelho de Miranda, 64 – Fone: (14) – 3622-3077

E-mail: casadacriancajau@uol.com.br

----- CNPJ 50 760 685/0001-42 -----

Plano de Trabalho 2024

Janeiro a junho

1.0 IDENTIFICAÇÃO

Associação Casa da Criança de Jaú

CNPJ: 50.760.685-0001-42

Data de inscrição no CNPJ: 12/01/1971

Atividade principal: atividades de associações de defesa de direitos sociais.

Código Nacional de Atividade Econômica Principal e Secundária:

94.30-8-00 - 94.93-6-00.

Rua Botelho de Miranda, nº64.

Cidade: Jaú UF: São Paulo

Bairro: Vila Hilst CEP: 17207-260

Telefone: (14) 3622-3077

E-mail: casadacriancajau@uol.com.br

Código de Identificação das SUAS: 3525301524

Número de inscrição CMAS: 04. Validade: 30/12/2022

Número de inscrição CMDCA: 06. Validade: 22/11/2023

1.1 Representante legal

Presidente: Marilda Rossetto Migliorini

Telefone para contato: (14) 99745-2878

Profissão: Professora- Coordenadora

CPF: 042.335.778-60 RG: 4.866.996

Endereço: Avenida Izaltino do Amaral Carvalho, nº 650

Apartamento 52, Vila Assis, CEP: 17210-181

E-mail: lider@contabiljau.com.br

Mandato da Atual Diretoria: 01/01/2022 à 31/12/2023

Vice-Presidente: Luiz Fernando Chacon

Telefone para contato: (14) 3601-5444

2
l



ASSOCIAÇÃO CASA DA CRIANÇA DE JAÚ

Endereço: Rua Botelho de Miranda, 64 – Fone: (14) – 3622-3077

E-mail: casadacriancajau@uol.com.br

----- CNPJ 50 760 685/0001-42 -----

Profissão: Contador

CPF: 141.267.768-85 RG: 19.664.733-2

Endereço: Rua: Virgínia Ferraz de Almeida Prado, nº117

Jardim São Francisco Jaú, CEP: 17.209-290

E-mail: lider@contabiljau.com.br

Mandato da Atual Diretoria: 01/01/2022 à 31/12/2023

1.2 Coordenador Responsável

Nome: Monique Furlaneto

CPF: 340.139.398-98 RG: 33.475.848-8

Endereço: Rua Octavio Pacheco de Almeida Prado, nº 190

Jd. Estádio CEP: 17203440

CRESS: 38.971

Telefone: 14 3621 3267

Celular: 14 99661 8245

E-mail: furla_mo@hotmail.com

muz 3 no



ASSOCIAÇÃO CASA DA CRIANÇA DE JAÚ

Endereço: Rua Botelho de Miranda, 64 – Fone: (14) – 3622-3077

E-mail: casadacriancajau@uol.com.br

----- CNPJ 50 760 685/0001-42 -----

1.3 Membros da Diretoria e Conselho Fiscal

Período de mandato: 01/01/2024 a 30/06/2024

MEMBROS DIRETORIA					
Nome	CPF	RG	ÓRGÃO EMISSOR/UF	ESCOLARIDADE	CARGO
Marilda Rossetto Migliorini	042.335.778-60	4.866.996-9	SSP/SP	Ensino superior completo	Presidente
Luiz Fernando Chacon	141.267.768-85	19.664.733-2	SSP/SP	Ensino superior completo	Vice Presidente
Maria Janete Pontalti Rodrigues	710.919.398-53	6.646.090	SSP/SP	Ensino médio completo	2º Vice Presidente
Caio Guilherme Frederico	486.252.918-64	56.708.823-6	SSP/SP	Ensino Superior Incompleto	1º Secretario
Daiane Fernanda Gigliotti	229.653.058-24	43.324.839-7	SSP/SP	Ensino médio completo	2ª Secretaria
Claudia Cristina Correia Grandesso	120.025.038-93	23.277.291-5	SSP/SP	Ensino médio completo	1ª Tesoureira
Marcia Regina Lopes Navarro	120.025.068-09	23.539.489-0	SSP/SP	Ensino médio completo	2ª Tesoureira

MEMBROS CONSELHO FISCAL					
Nome	CPF	RG	ÓRGÃO EMISSOR/UF	ESCOLARIDADE	Cargo
Osório Migliorini Neto	277.032.528-08	27.867.745-9	SSP/SP	Ensino superior completo	Presidente
Regina Helena Lopes Sangeroti	067.775.738-79	19.810.668	SSP/SP	Ensino médio completo	Membro
Caio Guilherme Frederico	486.252.918-64	56.708.823-6	SSP/SP	Ensino superior incompleto	
DEPARTAMENTO HISTÓRICO					
Fabricio Reinaldo Cerini	036.219.118-20	14.325.515-0	SSP/SP	Ensino superior completo	Depto. Histórico



ASSOCIAÇÃO CASA DA CRIANÇA DE JAÚ

Endereço: Rua Botelho de Miranda, 64 – Fone: (14) – 3622-3077

E-mail: casadacriancajau@uol.com.br

----- CNPJ 50 760 685/0001-42 -----

2. Caracterização da Organização da Sociedade Civil

Localizada no município de Jaú a Associação Casa da Criança, entidade filantrópica, fundada em 1928, sem fins lucrativos, visa atender crianças e adolescentes no Serviço de Convivência e Fortalecimento de Vínculos, no período oposto ao escolar, na faixa etária de 06 anos a 15 anos, tem como visão um futuro transformador da realidade de cada atendido, estimulando a autovalorização e desenvolvimento de potencialidades.

A especificidade do serviço para crianças e adolescentes tem por foco a constituição de espaço de convivência, formação para a participação e cidadania, desenvolvimento do protagonismo e da autonomia das crianças e adolescentes, a partir dos interesses, demandas e potencialidades de cada faixa etária.

A entidade é atuante na área da Política de Assistência Social com enfoque no Serviço de Convivência e Fortalecimento de Vínculos para criança e adolescentes, no âmbito da Proteção Social Básica. Nossa atuação está voltada para o atendimento de crianças e suas famílias que enfrentam situações de vulnerabilidade social, contribuindo na prevenção de ocorrência de riscos sociais, proporcionando aos usuários e suas famílias maior acesso aos serviços socioassistenciais e conseqüentemente a melhoria na qualidade de vida.

O Serviço de Convivência e Fortalecimento de Vínculos é, conforme a Tipificação Nacional de Serviços Socioassistenciais, um serviço efetivado com grupos, preparado de modo a precaver as situações de risco social, ampliar trocas culturais e de vivências, desenvolver o sentimento de pertença e de identidade, fortalecer vínculos e incentivar a socialização e a convivência comunitária, sendo esta a finalidade do trabalho que é realizado na entidade.



ASSOCIAÇÃO CASA DA CRIANÇA DE JAÚ

Endereço: Rua Botelho de Miranda, 64 – Fone: (14) – 3622-3077

E-mail: casadacriancajau@uol.com.br

----- CNPJ 50 760 685/0001-42 -----

3. Justificativa

A execução do Serviço de Convivência e Fortalecimentos de Vínculos na entidade tem por finalidade o fortalecimento das relações familiares, comunitárias dos atendidos. Prezando pela promoção da troca de vivências entres os participantes e toda equipe envolvida, buscando valorizar a convivência do coletivo e a integração.

De acordo com a PNAS/2004, a Proteção Social Básica tem como objetivo prevenir situações de risco por meio do desenvolvimento de potencialidades e aquisições e o fortalecimento de vínculos familiares e comunitários. Destina-se à população que vive em situação de vulnerabilidade social decorrente da pobreza, privação (ausência de renda, precário ou nulo acesso aos serviços públicos, dentre outros) e/ou fragilização de vínculos afetivos – relacionais e de pertencimento (discriminações etárias, étnicas, de gênero ou por deficiências, dentre outras).

Dessa maneira propõe que os serviços, programas e projetos sejam desenvolvidos em locais de acolhimento, que promovam a convivência e a socialização de famílias e dos indivíduos, de acordo com as situações de vulnerabilidades vivenciadas e apresentadas e a organização em rede para efetivação das ações desenvolvidas e o protagonismo das famílias e atendidos, visando superar as condições de vulnerabilidades e prevenir situações de risco.

Portanto o Serviço de Convivência e Fortalecimento de Vínculos possui caráter preventivo e proativo, pautado na defesa e afirmação dos direitos e no desenvolvimento de capacidades e potencialidades, com alcance para superação da vulnerabilidade social.

O Serviço de Convivência e Fortalecimento de Vínculos para crianças e adolescentes de 06 a 15 anos deve incluir crianças e adolescentes com deficiência, retirados do trabalho infantil ou submetidos a outras violações, cujas atividades contribuem para ressignificar vivências de isolamento e de violação de direitos, bem como propiciar experiências favorecedoras do desenvolvimento de sociabilidades e na prevenção de situações de risco social.

Em relação aos fatos apresentados, justifica-se a necessidade da oferta do Serviço de Convivência e Fortalecimento de Vínculos, como forma de prevenir as situações de risco



ASSOCIAÇÃO CASA DA CRIANÇA DE JAÚ

Endereço: Rua Botelho de Miranda, 64 – Fone: (14) – 3622-3077

E-mail: casadacriancajau@uol.com.br

----- CNPJ 50 760 685/0001-42 -----

e vulnerabilidades, promovendo o atendimento das situações já consolidadas e trabalhando no desenvolvimento de potencialidades, no fortalecimento de vínculos familiares e comunitários, buscando contribuir nas aquisições coletivas e individuais.

4. Organização da Sociedade Civil em parceria com a Secretaria de Assistência e Desenvolvimento Social

4.1. Serviço de Convivência e Fortalecimento de Vínculos para Crianças e Adolescentes de 06 a 15 anos.

4.2. Período de execução:

Início 01/01/2024 - Fim 30/06/2024

4.3. Identificação da ação e capacidade de atendimento

Nº de usuários	Percapta	Total semestre
140 usuários	R\$ 293,07	R\$ 246.178,80

A Associação Casa da Criança de Jaú oferta o Serviço de Convivência e Fortalecimento de Vínculos (SCFV) que é destinado a crianças e adolescentes de 06 a 15 anos, provenientes de situações de vulnerabilidade e risco pessoal e social, possuindo capacidade para atendimento de 140 crianças e adolescentes.

Oferecendo atividades socioeducativas planejadas, baseadas nas necessidades, interesses e motivações dos atendidos. Conforme a tipificação Nacional de Serviços Socioassistenciais.

O Serviço de Convivência e Fortalecimento de Vínculos – SCFV – pertence à:

Proteção Social Básica que tem por objetivos a prevenção de situações de risco, por meio do desenvolvimento de potencialidades e aquisições e o fortalecimento de vínculos familiares e comunitários.

Destina-se à população que vive em situação de vulnerabilidade social decorrente da pobreza, privação, ausência de renda, acesso precário ou nulo aos serviços públicos e da fragilização de vínculos afetivos, discriminações etárias, étnico-raciais, de gênero ou por deficiência, entre outras.

mvz e mj



ASSOCIAÇÃO CASA DA CRIANÇA DE JAÚ

Endereço: Rua Botelho de Miranda, 64 – Fone: (14) – 3622-3077

E-mail: casadacriancajau@uol.com.br

----- CNPJ 50 760 685/0001-42 -----

Prevê um conjunto de serviços, programas, projetos e benefícios, sempre na perspectiva inclusiva, organizados em rede, de modo a inserir, nas diversas ações ofertadas, o atendimento às famílias, especialmente daquelas que possuem entre os seus membros pessoas com deficiência e ou pessoas idosas, conforme a situação de vulnerabilidade apresentada. As ofertas da PSB são organizadas por meio do Centro de Referência da Assistência Social (CRAS), com duas funções exclusivas: gestão territorial da rede Socioassistencial local e a execução do Serviço de Proteção e Atendimento Integral a Família (PAIF). O PAIF tem como propósito fortalecer o papel protetivo das famílias, de maneira que sejam protagonistas sociais e capazes de responder pelas atribuições de sustento, guarda e educação de suas crianças, adolescentes e jovens, bem como garantir a proteção aos seus membros em situação de dependência, como idosos e pessoas com deficiência.



ASSOCIAÇÃO CASA DA CRIANÇA DE JAÚ

Endereço: Rua Botelho de Miranda, 64 – Fone: (14) – 3622-3077

E-mail: casadacriancajau@uol.com.br

----- CNPJ 50 760 685/0001-42 -----

4.4. Diagnóstico da Realidade

A entidade referenciada ao CRAS – Cila de Lúcio Bauab atende atualmente 135 crianças e adolescentes de 06 anos e 12 anos e 11 meses. As crianças frequentam assiduamente o Serviço de Convivência, havendo baixo índice de desistência, pois o Serviço é ofertado no período oposto à frequência escolar. Dentre os nossos atendidos não temos problemas de defasagem ou evasão escolar, todos estão devidamente matriculados e frequentam a escola.

Através do levantamento de dados, também é possível observar a discrepância em relação ao sexo das crianças e adolescentes atendidos, que em sua grande maioria é masculino. O assunto foi levantado em pauta por diversas vezes nas reuniões com o CRAS e Monitoramento. A defasagem entre os sexos é algo que atrapalha no desenvolvimento das atividades, porém toda equipe se empenha para que isso não interfira na qualidade do atendimento no Serviço de Convivência.

Abaixo quantidade de atendidos por sexo:

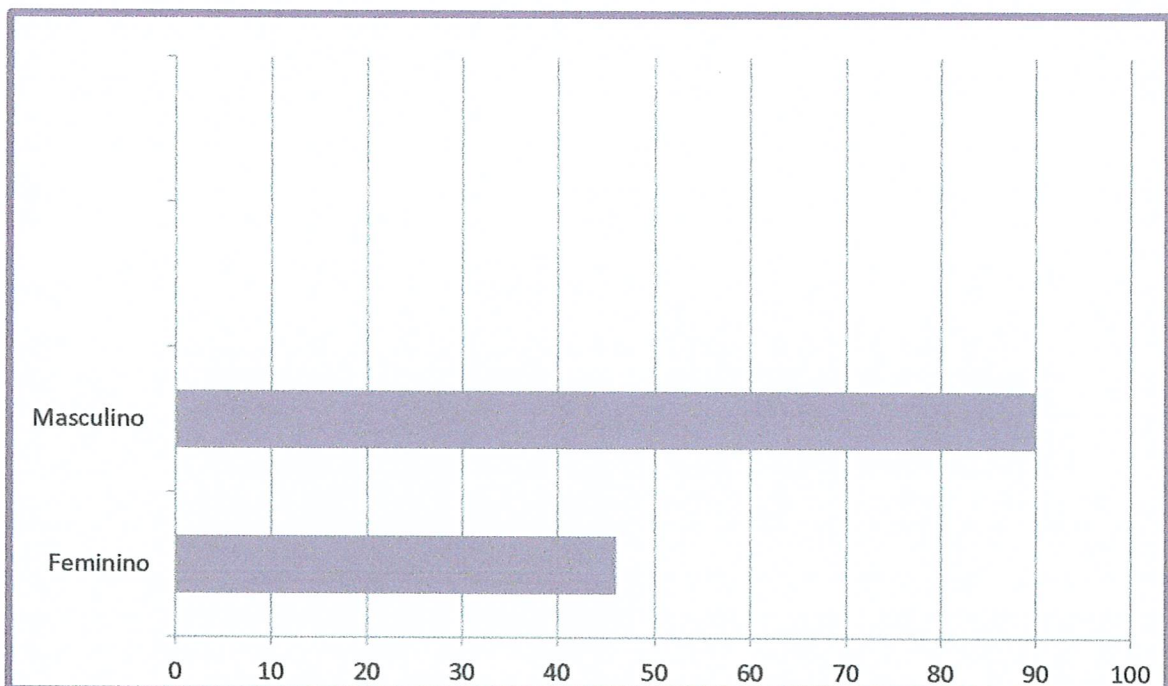



ASSOCIAÇÃO CASA DA CRIANÇA DE JAÚ

Endereço: Rua Botelho de Miranda, 64 – Fone: (14) – 3622-3077

E-mail: casadacriancajau@uol.com.br

----- CNPJ 50 760 685/0001-42 -----

Outro aspecto relevante que foi observado é o aumento significativo de crianças que demandam de um cuidado maior seja por alguma deficiência intelectual ou por algum tipo de transtorno, esse fato, mudou drasticamente o modo de atendimento, pois é algo novo para a equipe e também para os inseridos. Se faz necessária a disponibilidade de recursos humanos, para que seja possível a continuidade de um trabalho comprometido com a qualidade necessária e que atenda as expectativas das famílias e atendidos e não sobrecarregue os recursos humanos atuantes.

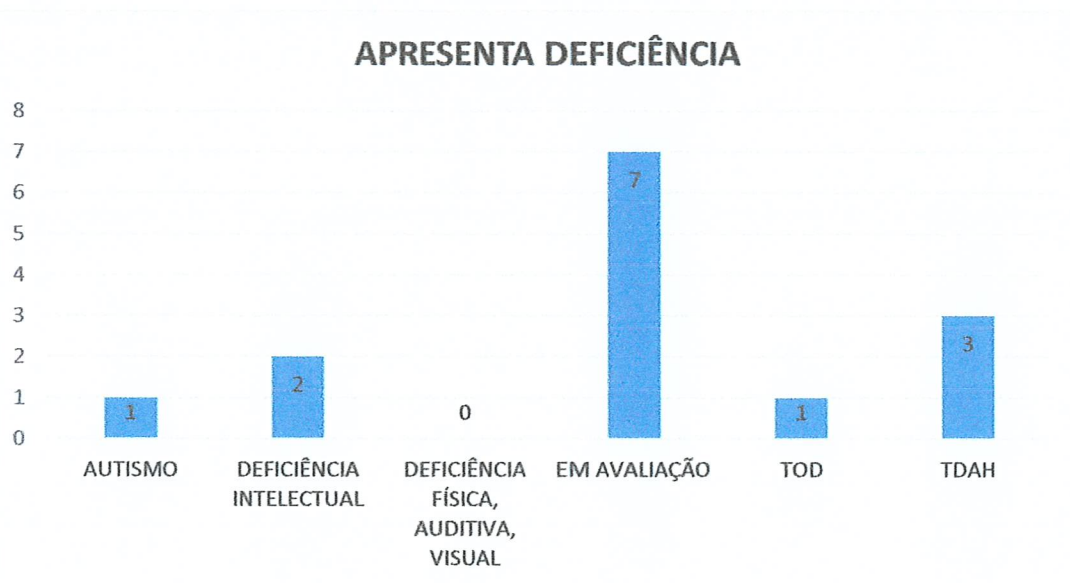

Sobre atendidos em situação de risco e vulnerabilidade social, foi possível observar que o índice é baixo e estável, algumas crianças e adolescentes vieram para o Serviço de Convivência nessa situação, porém as famílias conseguiram transpor essa intercorrência. São atendidos que são assíduos e as famílias acompanhadas pelo CRAS ou CREAS e através do SCFV.

SITUAÇÃO DE RISCO E VULNERABILIDADE SOCIAL

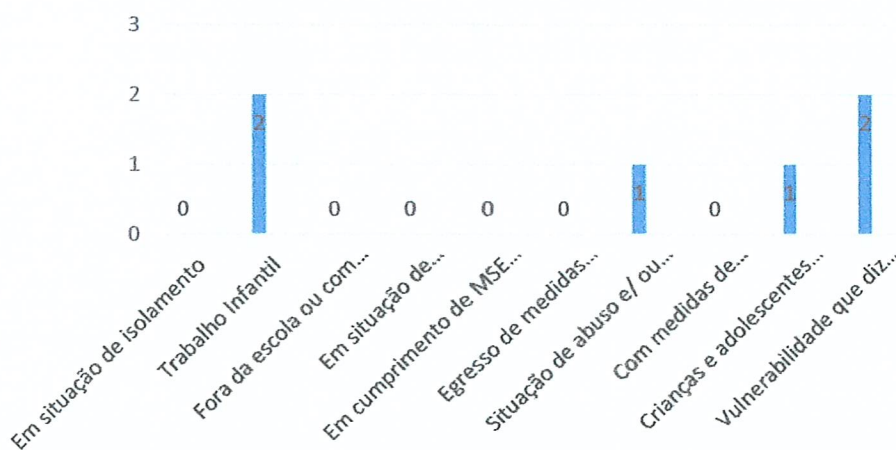



ASSOCIAÇÃO CASA DA CRIANÇA DE JAÚ

Endereço: Rua Botelho de Miranda, 64 – Fone: (14) – 3622-3077

E-mail: casadacriancajau@uol.com.br

----- CNPJ 50 760 685/0001-42 -----

Os territórios atendidos através da demanda do CRAS Cila de Lúcio Bauab são bairros que apresentam múltiplas facetas da questão social e durante a execução do Serviço no ano de 2023, por meio das atualizações cadastrais foi possível perceber que mesmo a pandemia os atendidos e os territórios estão sobre fortes influências de expressões como a insegurança alimentar, ausência ou insuficiência de renda, desemprego, violências psicológicas, sexuais e físicas, drogadição entre outras seguiram latentes. Os bairros com maior número de atendidos são Cila de Lúcio Bauab, Residencial Frei Galvão e Cidade Alta, se apresentando um maior risco de vulnerabilidade e das múltiplas expressões da questão social, mostrando-se essencial o atendimento das crianças e adolescentes para que estejam inseridos em atividade de qualidade e que fortaleçam os vínculos e o convívio em comunidade.

No ano de 2023 mais algumas famílias foram contempladas com a aquisição de casa própria por meio dos programas habitacionais realizados, possibilitando a saída do aluguel e a aquisição da casa própria através de financiamentos advindos de Programas do Governo Federal.

As famílias relataram que a aquisição de imóvel próprio com parcelas que cabem no orçamento, contribuiu para o alívio da despesa com o aluguel, possibilitando a utilização do valor empregado em outros fins nas dinâmicas familiares.

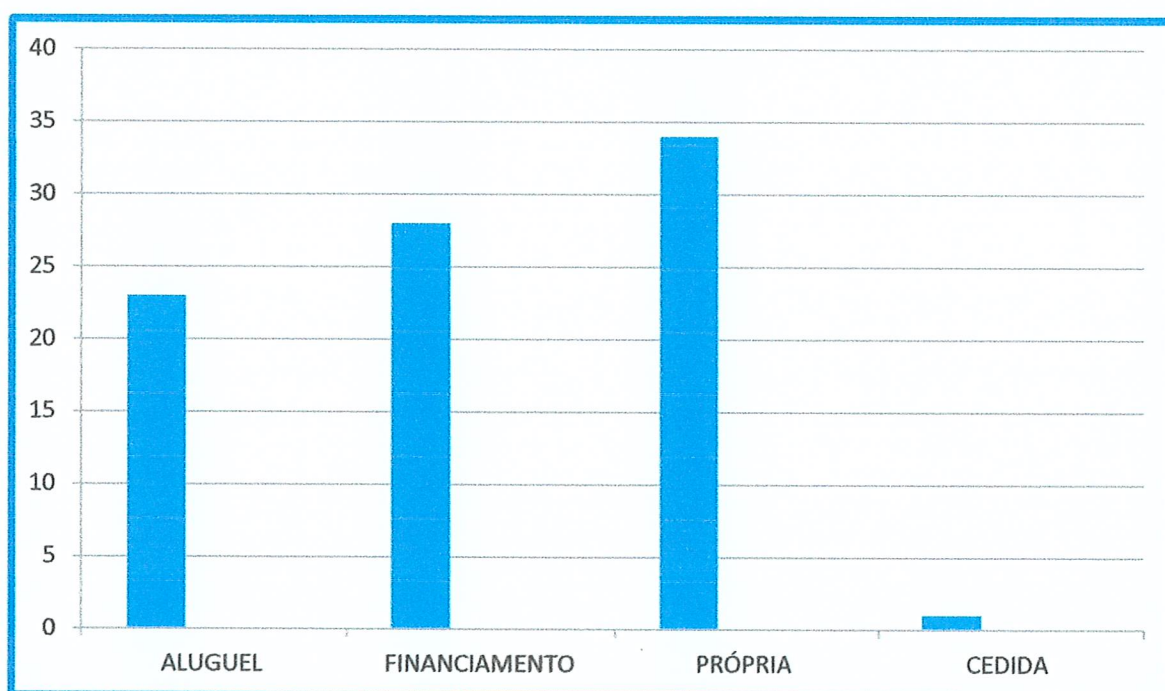



ASSOCIAÇÃO CASA DA CRIANÇA DE JAÚ

Endereço: Rua Botelho de Miranda, 64 – Fone: (14) – 3622-3077

Email: casadacriancajau@uol.com.br

----- CNPJ 50 760 685/0001-42 -----

Relação de bairros atendidos:

Fonte: atualização cadastral junho 2023

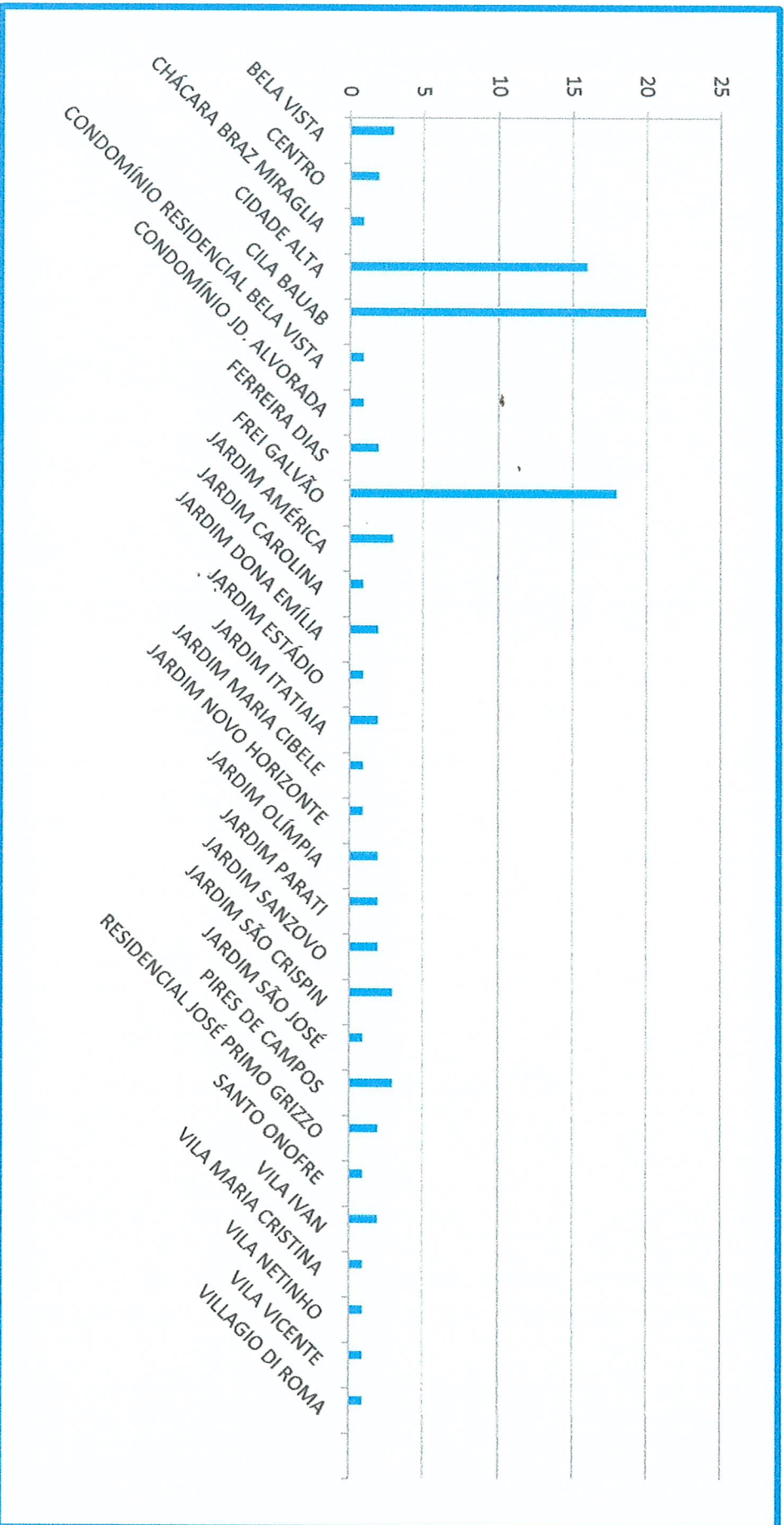

000

0



ASSOCIAÇÃO CASA DA CRIANÇA DE JAÚ

Endereço: Rua Botelho de Miranda, 64 – Fone: (14) – 3622-3077

E-mail: casadacriancajau@uol.com.br

----- CNPJ 50 760 685/0001-42 -----

O Serviço de Convivência e Fortalecimento de Vínculos oferece atividades que visam fortalecer a convivência entre os assistidos, familiares e comunidade. A metodologia utilizada para o desenvolvimento do Serviço de Convivência será por meio de oficinas reflexivas, socioculturais e esportivas, com atividades diversas como, palestras, cantinho da leitura, contação de histórias, cinema educativo, brincadeiras, jogos livres, oficinas de artes com material reciclado, informática, grupo Socioassistencial, entre outros.

As atividades desenvolvidas têm por objetivo fortalecer o vínculo envolvendo toda a comunidade nos serviços ofertados pela entidade. As intervenções serão pautadas em experiência lúdicas, culturais e esportivas como formas de expressão, interação, aprendizagem, sociabilidade e de proteção social considerando sempre a possibilidade de integração da família às atividades.

O atendimento será efetivado em grupos e organizado a partir de conteúdos socioeducativos, de modo a garantir aquisições progressivas aos seus usuários, de acordo com o seu ciclo de vida; é complementar ao trabalho social com famílias executado nos Centro de Referência em Assistência Social (CRAS) - Cila de Lúcio Bauab, para auxiliar na prevenção da ocorrência ou agravamento de situações de riscos sociais.

Como serviço complementar ao PAIF (Serviço de Proteção e Atendimento Integral à Família) executado no CRAS, a prioridade de inclusão das crianças se dá, pela condição de vulnerabilidade, de risco e pela necessidade de fortalecimento da capacidade protetiva apresentadas pelas famílias em relação às crianças.

As crianças/adolescentes incluídas no S.C.F.V. são em grande parte expostas a violações de direitos, o serviço deve contribuir para ressignificar vivências de isolamento e violação de direitos, bem como propiciar experiências favorecedoras do desenvolvimento de sociabilidade e na prevenção de situações de risco social.

O público direto deste serviço são crianças e adolescentes, porém, é fundamental que as suas famílias sejam consideradas para as programações de conteúdo, atividades, oficinas.

As crianças e adolescentes que se encontram em situação de vulnerabilidade social são aquelas que vivem negativamente as consequências das desigualdades sociais; da pobreza e da exclusão social; da falta de vínculos afetivos na família e nos demais espaços de socialização; da passagem abrupta da infância à vida adulta; da falta



ASSOCIAÇÃO CASA DA CRIANÇA DE JAÚ

Endereço: Rua Botelho de Miranda, 64 – Fone: (14) – 3622-3077

E-mail: casadacriancajau@uol.com.br

----- CNPJ 50 760 685/0001-42 -----

de acesso à educação, trabalho, saúde, lazer, alimentação e cultura; da falta de recursos materiais mínimos para sobrevivência; da inserção precoce no mundo do trabalho; da falta de perspectivas de entrada no mercado formal de trabalho; da entrada em trabalhos desqualificados; da exploração do trabalho infantil; da falta de perspectivas profissionais e projetos para o futuro; do alto índice de reprovação e/ou evasão escolar; da oferta de integração ao consumo de drogas e de bens, ao uso de armas, ao tráfico de drogas.

O trabalho social será essencial ao serviço, ele iniciará através da acolhida, orientação e encaminhamento, o atendimento da Casa da Criança visará à transformação desta realidade trazendo para os atendidos, perspectivas notáveis de mudança de tal realidade, trabalharemos também a socialização familiar, mostrando que a família é o núcleo primário do desenvolvimento infantil.

Sobre os arranjos familiares dos usuários atendidos:

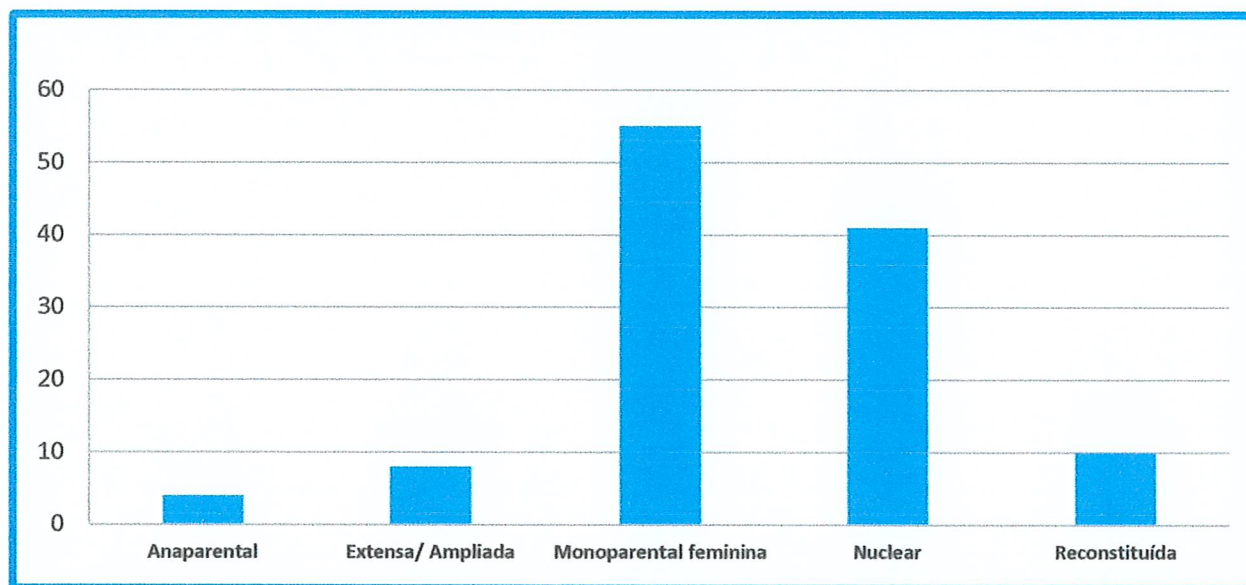

Fonte: atualização cadastral junho 2023

Atualmente atendemos 86 famílias, devidamente inscritas no Cadastro Único (Cad. Único), no gráfico acima é possível observar que a maioria das formações familiares são de famílias monoparentais femininas, seguida das nucleares. Os reflexos da pandemia ainda permeiam as dinâmicas familiares e as mulheres seguem como esteio da família e o sustento familiar segue sendo provido pelas mesmas, que por meios dos atendimentos e atualizações cadastraram compartilham das dificuldades vivenciadas com as técnicas do Serviço.



ASSOCIAÇÃO CASA DA CRIANÇA DE JAÚ

Endereço: Rua Botelho de Miranda, 64 – Fone: (14) – 3622-3077

E-mail: casadacriancajau@uol.com.br

----- CNPJ 50 760 685/0001-42 -----

A composição familiar dos usuários atendidos segue demonstrada no gráfico abaixo:

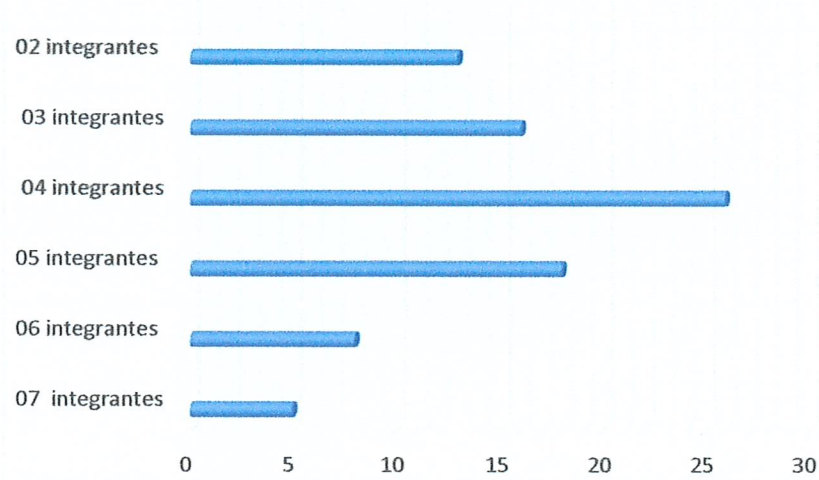

A unidade familiar dos atendidos em sua maior composição é a de 03 ou 04 membros por família, na composição de 03 membros por família se dá alto índice de famílias nucleares com crianças. Nas famílias com 04 membros a maior parte é composta por famílias nucleares com crianças ou adolescentes em suas composições, onde ambos os adultos trabalham para prover o sustento familiar.

Segue abaixo representação da renda familiar por famílias:

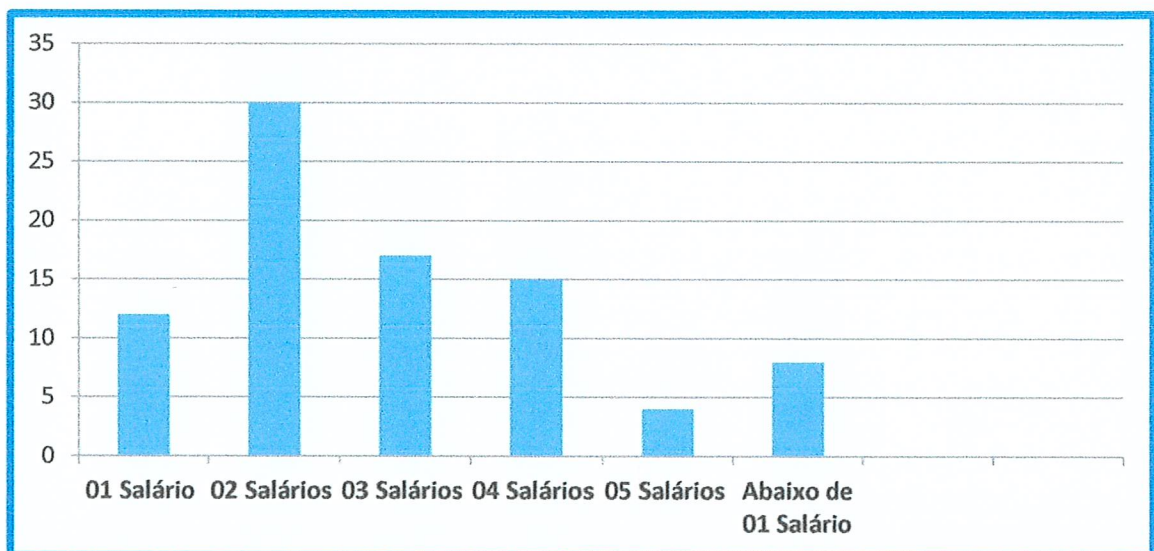

Em 2023 durante as atualizações cadastrais os entrevistados, puderam relatar as dificuldades vivenciadas, muitos trouxeram reflexões acerca das sequelas que o período pandêmico deixou, porém mesmo com todas as dificuldades vivenciadas no



ASSOCIAÇÃO CASA DA CRIANÇA DE JAÚ
Endereço: Rua Botelho de Miranda, 64 – Fone: (14) – 3622-3077
E-mail: casadacriancajau@uol.com.br
----- CNPJ 50 760 685/0001-42 -----

período pandêmico, muitas famílias nos trouxeram relatos de inserção no mundo do trabalho e possibilidades do imóvel próprio.

Segue abaixo gráfico com a representação da situação de trabalho das famílias:

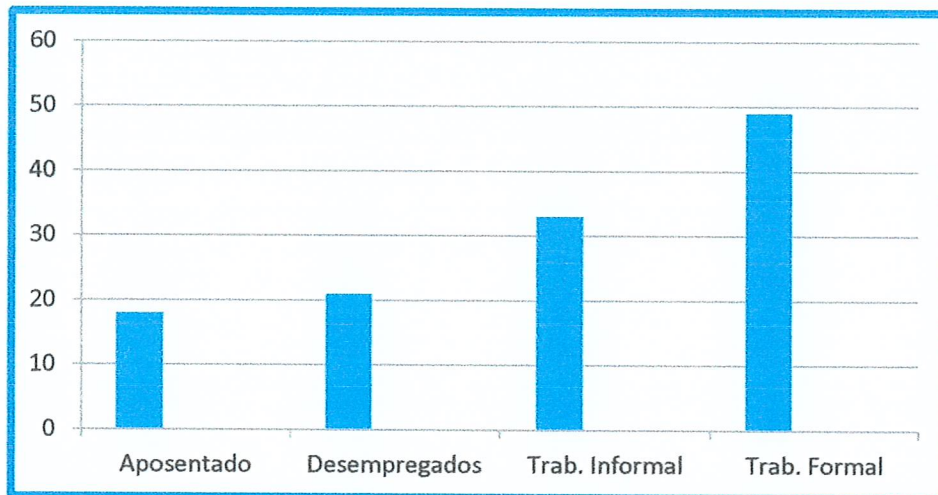



ASSOCIAÇÃO CASA DA CRIANÇA DE JAÚ

Endereço: Rua Botelho de Miranda, 64 – Fone: (14) – 3622-3077

E-mail: casadacriancajau@uol.com.br

----- CNPJ 50 760 685/0001-42 -----

4.5. Objetivo Geral:

Complementar o trabalho social com a família, prevenindo a ocorrência de situações de risco social e fortalecendo a convivência familiar e comunitária.

4.6. Objetivos Específicos:

- Assegurar espaços de referência para o convívio grupal, comunitário, social e o desenvolvimento de relações de afetividade, solidariedade e respeito mútuo;
- Possibilitar a ampliação do universo informacional, artístico e cultural das crianças e adolescentes, bem como estimular o desenvolvimento de potencialidades, habilidades, talentos e propiciar sua formação cidadã;
- Articular o acesso a serviços setoriais, em especial políticas de educação, saúde, cultura, esporte e lazer existentes no território, contribuindo para o usufruto dos usuários aos demais direitos;
- Favorecer o desenvolvimento de atividades intergeracionais, propiciando trocas de experiências e vivências, fortalecendo o respeito, a solidariedade, os vínculos familiares e comunitários.
- Prevenir a institucionalização e a segregação de crianças, adolescentes, em especial das pessoas com deficiência, assegurando o direito à convivência familiar e comunitária;
- Contribuir para inserção, reinserção e permanência das crianças no sistema educacional.



ASSOCIAÇÃO CASA DA CRIANÇA DE JAÚ

Endereço: Rua Botelho de Miranda, 64 – Fone: (14) – 3622-3077

E-mail: casadacriancajau@uol.com.br

----- CNPJ 50 760 685/0001-42 -----

4.7. Metodologia

A Associação Casa da Criança de Jaú que executa o Serviço de Convivência e Fortalecimento de Vínculos, atenderá 140 crianças e adolescentes de 06 anos a 15 anos de ambos os sexos, em período oposto a frequência escolar, 100% das famílias são advindas do CRAS Cila de Lúcio Bauab e encaminhadas pelo mesmo e pela Central de Vagas da Secretaria de Desenvolvimento e Assistência Social.

Serão quatro grupos subdivididos por faixa etária, com aproximadamente 18 crianças/adolescentes, onde serão desenvolvidas atividades de acordo com as temáticas expostas com objetivos propícios à idade. O conteúdo das atividades será planejado visando ampliar trocas culturais e de vivências, buscando desenvolver o sentimento de pertença e de identidade, fortalecer vínculos familiares e incentivar a socialização e a convivência comunitária.

No trabalho com os grupos, será dada uma maior ênfase as atividades que constituirão através de eixos estruturantes sendo eles:

- A convivência social – inspiradas nesse eixo estimularão o convívio social e familiar, aspectos relacionados ao sentimento que pertença, à formação da identidade, à construção de processos de sociabilidade, aos laços sociais, às relações de cidadania.
- Direito de ser – estimula o exercício da infância e da adolescência, de forma que as atividades do SCFV devem promover experiências que potencializem a vivência desses ciclos.
- Participação – tem como foco estimular, mediante a oferta de atividades planejadas, a participação dos usuários nas diversas esferas da vida pública, a começar pelo SCFV passando pela família, comunidade e escola, tendo em mente o desenvolvimento como sujeito de direitos e deveres.

Com o encaminhamento em mãos e data agendada o (a) responsável pela criança/adolescente, comparece a entidade para o referenciamento, onde é acolhido (a) pela equipe técnica para inserção no SCFV, recebendo as orientações sobre as ações desenvolvidas na entidade e conversando sobre as dúvidas que tenha em relação à realização do Serviço.



ASSOCIAÇÃO CASA DA CRIANÇA DE JAÚ

Endereço: Rua Botelho de Miranda, 64 – Fone: (14) – 3622-3077

E-mail: casadacriancajau@uol.com.br

----- CNPJ 50 760 685/0001-42 -----

O Serviço é totalmente gratuito e executado na Associação Casa da Criança, de segunda à sexta-feira, os inseridos no período da manhã, são atendidos das 7h00 às 11h30h, recebem café da manhã e almoço, à tarde permanecem das 12h30 às 17h00, recebem almoço e lanche da tarde.

Os atendidos são subdivididos em 04 grupos, por faixa etária em média 18 atendidos por grupo em cada período, sendo eles, **Grupo Primavera** – 6 a 7 anos, **Grupo Outono** – 8 a 9 anos, **Grupo Inverno** – 9 a 10 anos e **Grupo Verão** – 11 a 12 anos e 11 meses.

A inserção da criança previne possíveis situações de vulnerabilidade que ela poderia vivenciar, caso não estivesse sendo atendida pelo Serviço de Convivência, colaborando para o fortalecimento de vínculos comunitários e familiares.

A frequência dos usuários é um fator indicativo que as ações realizadas atendem as expectativas dos mesmos e que a execução do serviço é satisfatória e atrativa, é monitorada diariamente através da lista de presença que mensalmente é entregue aos orientadores sociais e monitorada pela equipe técnica, quando observado faltas excessivas, as técnicas realizam busca ativa, para identificar a situação e trabalhar da melhor maneira junto à família para evitar desligamento no serviço ou auxiliar na problemática que esteja ocasionando a evasão. Sempre informando a equipe técnica do CRAS referenciado, sobre as faltas, para obter informações e até mesmo saber a melhor maneira de proceder para que a criança retorne ao Serviço. Quando ocorre desligamento por algum motivo de força maior, solicitamos a presença do responsável para assinar o termo de desligamento, quando não é possível pode ser realizado através de contato telefônico com as técnicas do Serviço de Convivência.

A Associação Casa da Criança de Jaú executa o Serviço de Convivência e Fortalecimento de Vínculos, regulamentado pela Tipificação Nacional dos Serviços Socioassistenciais (CNAS nº 01/2013).

O público atendido será priorizado pautado na resolução acima citada, que nos traz crianças e adolescentes em situação: de rua, isolamento, trabalho infantil, vivência de violência ou negligência, fora da escola, ou com defasagem escolar, em situação de acolhimento, em cumprimento de medida sócio educativa, egressos de medidas sócio



ASSOCIAÇÃO CASA DA CRIANÇA DE JAÚ

Endereço: Rua Botelho de Miranda, 64 – Fone: (14) – 3622-3077

E-mail: casadacriancajau@uol.com.br

----- CNPJ 50 760 685/0001-42 -----

educativas, situação de abuso ou exploração sexual, protegidas pelo Estatuto da Criança e do Adolescente (ECA).

Na entidade as atividades coletivas e grupos socioassistenciais com as crianças/adolescentes têm a finalidade de proporcionar o convívio das crianças e adolescentes e funcionários do SCFV, ampliação do universo informacional e cultural dos atendidos, despertar a autonomia, fortalecer e propiciar a criação de vínculos da equipe técnica/orientadores sociais e atendidos, incentivar o protagonismo na sociedade e no Serviço de Convivência, promover a comunicação, sensibilização, observação, troca de informações e reflexões sobre os temas abordados.

Nas oficinas de dança, esportiva e demais atividades físicas, o foco é contribuir para a melhoria das capacidades físicas e habilidades motoras, proporcionar melhoria na qualidade de vida, conscientizar sobre a importância da realização de atividades físicas, estimular as crianças e adolescentes a manterem uma interação efetiva que contribua para o seu desenvolvimento físico e integral.

As oficinas do Serviço de Convivência como: Artes, Informática e Produção de Jornal Interno, Jogos e Brincadeiras, Judô e Culinária, visam propiciar atividades que estimulem a criatividade, produções que envolvam a linguagem do desenho, pintura, modelagem, colagem, explorar o uso de diferentes materiais, despertar a sensibilidade artística, refletir a partir dos temas trabalhados, experienciando situações que possibilitem a ampliação da criatividade, da imaginação, do senso estético e crítico. Promover um convívio sadio e harmonioso entre as crianças, contribuir para socialização e o crescimento cultural das crianças/adolescentes de maneira integral e emancipatório.

O trabalho da equipe técnica acontecerá por meio de:

- Acolhida;
- Orientação e encaminhamentos;
- Grupos e oficinas de convívio e fortalecimento de vínculos (atendidos/famílias);
- Grupo Socioassistencial com atendidos;
- Informação, comunicação e defesa de direitos;

20
m
p



ASSOCIAÇÃO CASA DA CRIANÇA DE JAÚ

Endereço: Rua Botelho de Miranda, 64 – Fone: (14) – 3622-3077

E-mail: casadacriancajau@uol.com.br

----- CNPJ 50 760 685/0001-42 -----

- Fortalecimento da função protetiva da família;
- Desenvolvimento do convívio familiar e comunitário;
- Mobilização para a cidadania;
- Visita domiciliar;
- Busca-ativa dos usuários ausentes;
- Atividades comunitárias;
- Campanhas socioeducativas;
- Conhecimento do território;
- Notificação da ocorrência de situações de vulnerabilidade e risco social ao CRAS ou CREAS e aos Órgãos do Sistema de Garantia de Direitos, devidamente documentada/protocolada;
- Reunião com o CRAS de referência;
- Participação nas reuniões de Conselhos de Diretos;
- Participação nas reuniões da Secretaria de Desenvolvimento e Assistência Social;
- Reuniões com a equipe técnica da entidade para discussão de casos;
- Reuniões com a equipe do S.C.F.V. para discutir o trabalho e assuntos pertinentes;

O trabalho junto às famílias é realizado pela equipe técnica, por meio de atendimentos e encaminhamentos para acesso a direitos e serviços e bimestralmente ocorrem ações voltadas à participação das famílias como reuniões, festas comemorativas ou atividades com temáticas programadas. Os encontros e reuniões acontecem geralmente após as 18h e são amplamente divulgados para possibilitar a participação de toda a família, podendo ocorrer também no horário de atendimento das crianças/adolescentes.

Referente à documentação, a Associação Casa da Criança de Jaú, se comprometerá a disponibilizar:

- Relatórios Mensais de Atividades e das listas dos usuários (com nome criança/adolescente, NIS, nome do responsável familiar) por e-mail para o CRAS de Referência e equipe de monitoramento da Secretaria de Desenvolvimento e Assistência Social;



ASSOCIAÇÃO CASA DA CRIANÇA DE JAÚ

Endereço: Rua Botelho de Miranda, 64 – Fone: (14) – 3622-3077

E-mail: casadacriancajau@uol.com.br

----- CNPJ 50 760 685/0001-42 -----

- Disponibilização da lista dos usuários mensais (com nome criança/adolescente, NIS, nome do responsável familiar, endereço e telefone atualizado) para atualização das famílias do PÁIF;
- Elaboração de relatórios, prontuários, formulário de avaliação e demais documentos;
- Prontuários (com fichas de evolução devidamente preenchidas, carimbadas e assinadas, somente pela equipe técnica - Assistente Social e Psicóloga/o);
- Relatórios Mensais e Quadrimestrais de Atividades;
- Atualizações de prontuário (anual);
- Atualização do site da entidade com os documentos referentes à execução do Serviço;



ASSOCIAÇÃO CASA DA CRIANÇA DE JAÚ

Endereço: Rua Botelho de Miranda, 64 – Fone: (14) – 3622-3077

E-mail: casadacriancajau@uol.com.br

----- CNPJ 50 760 685/0001-42 -----

5. DESCRIÇÃO DE METAS A SEREM ATINGIDAS

SERVIÇO DE CONVIVÊNCIA E FORTALECIMENTO DE VÍNCULOS				
METAS E INDICADORES				
OBJETIVO	META	INDICADORES QUALITATIVOS	INDICADORES QUANTITATIVOS	INSTRUMENTAIS
1. Assegurar espaços de referência para o convívio familiar e comunitário e o desenvolvimento de relações de afetividade, solidariedade e respeito mútuo;	- Realizar no mínimo 01 (uma) ação comunitária descentralizada no território de maior demanda de famílias atendidas pelo Serviço;	- Proporcionar o protagonismo do usuário e família no SCFV - Índice de frequência nas ações	Índice de frequência na ação	- Relatório de atividades mensal - Fotografias
		- Fortalecimento de vínculos familiares; - Fortalecimento de vínculos equipe técnica SCFV e famílias; - Índice de frequências nas ações	Índice de frequência na ação Índice de participação	- Relatório de atividades mensal - Fotografias - Índice de frequência nas ações



ASSOCIAÇÃO CASA DA CRIANÇA DE JAÚ

Endereço: Rua Botelho de Miranda, 64 – Fone: (14) – 3622-3077

E-mail: casadacriancajau@uol.com.br

----- CNPJ 50 760 685/0001-42 -----

	<p>- Realizar no mínimo 01 ação com as famílias. Reuniões, oficinas ou grupos com temas socioeducativos;</p>	<p>- Fortalecimento de vínculos familiares; - Fortalecimento de vínculos equipe técnica SCFV e famílias; - Índice de frequências nas ações</p>	<p>Índice de frequência na ação Índice de participação</p>	<p>- Relatório de atividades mensal - Fotografias - Índice de frequência nas ações</p>
<p>2. Possibilitar a ampliação do universo informacional, artístico e cultural das crianças e ou adolescentes bem como estimular o desenvolvimento de potencialidades, habilidades, talentos e</p>	<p>- Realizar 02 (dois) tipos de atividades diárias com cada grupo (até 30) crianças e adolescentes incluindo oficinas ou grupos socioeducativos com</p>	<p>- Fortalecimento vínculos entre todos os usuários e técnicos do SCFV. -Ampliação do universo informacional das crianças/adolescente e assiduidade dos usuários.</p>	<p>Índice de frequência na ação Lista de frequência dos atendidos</p>	<p>- Relatório de atividades mensal - Fotografias</p>



ASSOCIAÇÃO CASA DA CRIANÇA DE JAU

Endereço: Rua Botelho de Miranda, 64 – Fone: (14) – 3622-3077

E-mail: casadacriancajau@uol.com.br

----- CNPJ 50 760 685/0001-42 -----

propiciar sua formação cidadã;	exceção dos meses de janeiro e julho.			
	- Realizar no mínimo 01 atividade externa com os atendidos;	- Ampliação do universo informacional e cultural das crianças/adolescentes.	Lista de frequência dos atendidos	- Relatório de atividades mensal - Fotografias
3. Articular o acesso a serviços setoriais, em especial políticas de educação, saúde, cultura, esporte e lazer existentes no território, contribuindo para o usufruto dos usuários aos demais direitos;	- Desenvolver no mínimo 01 (uma) atividade socioeducativa, por grupo, mensalmente, nos dois períodos.	- Fortalecimento de vínculos entre todos os usuários e técnicos do SCFV (quinzenalmente).	Lista de frequência dos atendidos	- Relatório de atividades mensal - Fotografias
	- Realizar 01 passeio em locais que ampliem a visão de mundo nas áreas da	- Fortalecimento de vínculos com a equipe do SCFV;	Índice de frequência na ação	- Visitas monitoradas - Observações - Relatório de atividades mensal - Fotografias

ms

ms



ASSOCIAÇÃO CASA DA CRIANÇA DE JAÚ

Endereço: Rua Botelho de Miranda, 64 – Fone: (14) – 3622-3077

E-mail: casadacriancajau@uol.com.br

----- CNPJ 50 760 685/0001-42 -----

4. Favorecer o desenvolvimento de atividades intergeracionais, propiciando trocas de experiências e vivências, fortalecendo o respeito, a solidariedade, os vínculos familiares e comunitários;	cultura, esportes, saúde, educação, temáticas que estimulem o protagonismo.	-Ampliação do universo informacional das crianças e adolescentes.	Índice de participação	
	- Solicitar no mínimo 01 (um) acompanhamento na área da saúde.	- Aumento ao acesso aos serviços de saúde - Prevenção da saúde infanto-juvenil.	Índice de frequência na ação Índice de participação	- Encaminhamentos - Acompanhamento anexado ao prontuário dos atendidos
	- Realizar no mínimo 01 ação intergeracional envolvendo os serviços socioassistenciais que prestem atendimento a pessoas idosas.	- Ampliação da convivência intergeracional: - Conhecer novas possibilidades de trabalhos com idosos, pessoa com deficiência.	Índice de frequência na ação Índice de participação Lista de frequência dos atendidos	-Relatório de atividades mensal -Relatos das crianças/adolescentes - Índice de frequência nas ações



ASSOCIAÇÃO CASA DA CRIANÇA DE JAU

Endereço: Rua Botelho de Miranda, 64 – Fone: (14) – 3622-3077

E-mail: casadacriancajau@uol.com.br

----- CNPJ 50 760 685/0001-42 -----

	<p>- Realizar no mínimo 01 ação intergeracional envolvendo serviços socioassistenciais que prestem serviços a pessoas com deficiência.</p>	<p>- Ampliação da convivência intergeracional; - Conhecer novas possibilidades de trabalhos com pessoa com deficiência.</p>	<p>Índice de frequência na ação Índice de participação Lista de frequência dos atendidos</p>	<p>- Visitas - Relatório de atividades mensal - Relatos das crianças/adolescentes - Índice de frequência nas ações</p>
<p>5. Prevenir a institucionalização e a segregação de crianças, adolescentes, em especial das pessoas com deficiência, assegurando o direito à convivência familiar e comunitária;</p>	<p>- Participar no mínimo de 01 Campanha de Prevenção e Combate à violação de direitos contra crianças e adolescentes.</p>	<p>- Articulação de Proteção Social Básica Especial para prevenção de situações e violação de direitos - Índice de participação nas campanhas - Aumento do número de usuários que conheçam as instâncias de denúncia em casos de violação de seus direitos.</p>	<p>Índice de frequência na ação Índice de participação Lista de frequência dos atendidos</p>	<p>- Relatório de atividades mensal - Relatos das crianças/adolescentes - Índice de frequência nas ações</p>
<p>6. Contribuir para inserção, reinserção e permanência das crianças no sistema educacional.</p>	<p>- Solicitar no mínimo 01 acompanhamentos de frequência escolar.</p>	<p>- Elevação do desempenho escolar - Redução do índice de evasão escolar.</p>	<p>Índice de frequência na ação Índice de participação</p>	<p>- Relatório mensal de atividades - Anexo do acompanhamento ao prontuário - Lista de controle de acompanhamento recebidos</p>



ASSOCIAÇÃO CASA DA CRIANÇA DE JAÚ

Endereço: Rua Botelho de Miranda, 64 – Fone: (14) – 3622-3077

E-mail: casadacriancajaú@uol.com.br

----- CNPJ 50 760 685/0001-42 -----

6. AÇÕES ANUAIS DE ATIVIDADES – CRONOGRAMA ANUAL DE ATIVIDADES

CRONOGRAMA ANUAL DE ATIVIDADES- Janeiro à Junho/ 2024			
Mês: JANEIRO de 2024		Tema: BEM VINDOS	
Período	Atividades	Público alvo	Objetivo
De 02 a 31/01	REUNIÃO DE EQUIPE (MENSAL)	Toda equipe do S.C.F.V.	Roda de conversa com toda equipe. Discussão de caso. Atividades mensais relacionadas às crianças. Desempenho. Dúvidas e sugestões.
	OFICINA DE INFORMÁTICA (SEMANAL)	Todas as crianças e adolescentes do S.C.F.V.	Proporcionar para as crianças e adolescentes a inclusão digital, tendo contato com os computadores e internet de forma consciente. Desenvolver atividades referentes ao tema, estimulando a coordenação motora e lógica dos participantes.
	OFICINA DE JORNAL (SEMANAL)	Todas as crianças e adolescentes do S.C.F.V. (Grupo III e IV- 10, 11 e 12 anos e 11 meses)	Possibilitar uma ótima repercussão na expressão de ideias, sentimentos e opiniões, além de oferecer o acesso a informações sobre vários assuntos, auxiliar no desenvolvimento da expressão em diferentes gêneros e aumentar o rendimento das crianças, além de informar aos os leitores sobre assuntos da entidade e contribuir para a formação crítica e cidadã dos jovens do SCFV.
		Orientadora Vanessa	Sala de Informática da entidade.



ASSOCIAÇÃO CASA DA CRIANÇA DE JAU

Endereço: Rua Botelho de Miranda, 64 – Fone: (14) – 3622-3077

E-mail: casadacriancajau@uol.com.br

----- CNPJ 50 760 685/0001-42 -----

OFICINA DE ARTES (SEMANAL)	Todas as crianças e adolescentes do S.C.F.V.	Aprender sobre as diferentes formas de se fazer Artes. Realizar atividades, dinâmicas referentes à temática, produzir lembranças com reciclados, com objetivo de instruir as crianças sobre o uso com materiais reciclados.	Orientadora Gizele.	Sala de artes da entidade.
OFICINA DE KARATÊ (SEMANAL)	Todas as crianças e adolescentes do S.C.F.V. (Grupo II e III- 08, 09, 10 e 11 anos)	Promover, através da prática do Karatê, o crescimento e desenvolvimento harmônico, desenvolvimento das potencialidades psicomotoras e cognitivas, desenvolvimento da efetividade e a integração social, bem como a introdução aos fundamentos básicos das modalidades dentro do Karatê.	Facilitador Fernando. (Cedido pela Secretaria Municipal de Esportes)	Sala de Dança da entidade.
OFICINA DE TAEKWONDO (SEMANAL)	Todas as crianças e adolescentes do S.C.F.V. (Grupo I e II- 06, 07, 08 e 09 anos)	Possibilitar desenvolver o espírito de grupo, promover a concentração e a disciplina, exercitar a memória através de movimentos podendo desenvolver características como coragem, humildade e autocontrole, entre outros. Formar ser humanos respeitados em todos os sentidos, desenvolver a inteligência, fortalecer o espírito, garantir a boa saúde física e mental, tonando-se cidadãos conscientes de seus deveres para com a família, amigos e pais.	Facilitador Cristiano. (Cedido pela Secretaria Municipal de Esportes)	Sala de Dança da entidade.
OFICINA DE PULSEIRA (SEMANAL)	Todas as crianças e adolescentes do S.C.F.V.	Desenvolver o poder de concentração e atuar de forma indireta na ansiedade das crianças e adolescentes.	Orientadora Gizele	Sala de Artes da entidade.
OFICINA DE VÔLEI (SEMANAL)	Todas as crianças e adolescentes do S.C.F.V.	Possibilitar a criança a conhecer, planejar e produzir atividades relacionadas com o voleibol; vivências dos fundamentos, regras básicas e minijogos, auxiliando	Facilitadora Viviane. (Recursos Próprios)	Espaço físico da entidade (Quadra de esporte)



ASSOCIAÇÃO CASA DA CRIANÇA DE JAU

Endereço: Rua Botelho de Miranda, 64 – Fone: (14) – 3622-3077

E-mail: casadacriancajau@uol.com.br

----- CNPJ 50 760 685/0001-42 -----

	(Grupo III- 08 e 09 anos)	no desenvolvimento motor, cooperativismo, disciplina, organização e socialização.	
OFICINA DE ARTES CÊNICAS (SEMANAL)	Todas as crianças e adolescentes do S.C.F.V.	Desenvolver a expressão, criação, integração observação, consciência corporal, do espaço e do outro; desenvolver a espontaneidade e a criatividade da criança e adolescente; desenvolver conhecimento técnico a acerca das artes cênicas.	Orientadora Michele Sala de Artes Cênicas da entidade.
OFICINA DE JOGOS E BRINCADEIRAS (SEMANAL)	Todas as crianças e adolescentes do S.C.F.V.	Realizar jogos, brincadeiras e dinâmicas que sejam referentes à temática. Proporcionar para as crianças brincadeiras que possibilite o conhecimento sobre as profissões.	Orientadora Jaqueline. Sala de Jogos da entidade.
OFICINA DE DANÇA (SEMANAL)	Todas as crianças e adolescentes do S.C.F.V.	Contribuir para melhoria dos padrões do movimento, desenvolvimento das potencialidades humana e transformar a relação da criança com o mundo. A oficina favorecerá a pensar no modo criativo e de expressar as emoções, valorização da expressão corporal como forma natural de comunicação. A oficina será trabalhada conforme o tema.	Facilitadora Juliana. (Recursos Próprios) Sala de dança da entidade.
OFICINA ESPORTIVA (SEMANAL)	Todas as crianças e adolescentes do S.C.F.V.	Oferecer conhecimento diante as práticas esportivas e exercícios físicos. A oficina de Esporte tem como objetivo o desenvolvimento físico, mental e social da criança. Possibilitando, além da prática esportiva, o desenvolvimento da relação interpessoal e social.	Facilitador Erick. (Recursos Próprios) Espaço físico da entidade (Quadra de esporte)



ASSOCIAÇÃO CASA DA CRIANÇA DE JAÚ

Endereço: Rua Botelho de Miranda, 64 – Fone: (14) – 3622-3077

E-mail: casadacriancajau@uol.com.br

----- CNPJ 50 760 685/0001-42 -----

ANIVERSARIANTES DO MÊS	Todas as crianças e adolescentes do S.C.F.V.	Proporcionar vivência das crianças exercitando a socialização, a oportunidade de confraternização entre os grupos e celebrando os aniversariantes do mês.	Toda Equipe do S.C.F.V.	Espaço Físico da entidade.
CRIANÇA DESTAQUE	Todas as crianças e adolescentes do S.C.F.V.	Incentivar e motivar as crianças a serem cada dia melhores, fazendo com que as crianças percebam que eles são os maiores responsáveis pelo sucesso ou fracasso na maneira de agir e ser; também os preparar para viver em sociedade, respeitando e os mostrando o quanto uma pessoa ganha respeitando regras e normas.	Psicóloga e Assistente Social.	Espaço Físico da entidade.
GRUPO SOCIOASSISTENCIAL (SEMANAL) - JANEIRO BRANCO	Todas as crianças do S.C.F.V. separados por faixa etária de ambos os períodos.	Conscientizar e mobilizar as crianças sobre assuntos decorrentes à sociedade. Possibilitando o conhecimento e reflexão acerca do tema.	Psicóloga e Assistente Social	Espaço Físico da entidade.



ASSOCIAÇÃO CASA DA CRIANÇA DE JAÚ

Endereço: Rua Botelho de Miranda, 64 – Fone: (14) – 3622-3077

E-mail: casadacriancajau@uol.com.br

----- CNPJ 50 760 685/0001-42 -----

CRONOGRAMA ANUAL DE ATIVIDADES- Janeiro à Junho/ 2024

Mês: FEVEREIRO de 2024

Tema: ÉTICA, PRINCÍPIOS EVALORES

<u>Período</u>	<u>Atividades</u>	<u>Público alvo</u>	<u>Objetivo</u>	<u>Responsável</u>	<u>Observações</u>
<u>De 01 a 29/02</u>	REUNIÃO DE EQUIPE (MENSAL)	Toda equipe do S.C.F.V.	Roda de conversa com toda equipe. Discussão de caso. Atividades mensais relacionadas às crianças. Desempenho. Dúvidas e sugestões.	Coordenadora Social e Equipe Técnica- Psicóloga e Assistente Social	Espaço Físico da entidade.
	REUNIÃO DE RESPONSÁVEIS	Pais e Responsáveis das crianças que frequentam o S.C.F.V.	Compartilhar interesses, ações, rotina, alinhar as expectativas com relação ao atendimento, planejamento, conteúdos e tudo o que envolve a criança e adolescente que frequenta o serviço.	Coordenadora Social e Equipe Técnica- Psicóloga e Assistente Social	Espaço Físico da entidade.
	OFICINA DE INFORMÁTICA (SEMANAL)	Todas as crianças e adolescentes do S.C.F.V.	Proporcionar para as crianças e adolescentes a inclusão digital, tendo contato com os computadores e internet de forma consciente. Desenvolver atividades referentes ao tema, estimulando a coordenação motora e lógica dos participantes.	Orientadora Vanessa.	Sala de Informática da entidade.
	OFICINA DE JORNAL (SEMANAL)	Todas as crianças e adolescentes do S.C.F.V. (Grupo III e IV- 10, 11 e 12 anos e 11 meses)	Possibilitar uma ótima repercussão na expressão de ideias, sentimentos e opiniões, além de oferecer o acesso a informações sobre vários assuntos, auxiliar no desenvolvimento da expressão em diferentes gêneros e aumentar o rendimento das crianças, além de informar aos os leitores sobre assuntos da entidade e contribuir para a formação crítica e cidadã dos jovens do SCFV.	Orientadora Vanessa	Sala de Informática da entidade.

ms



ASSOCIAÇÃO CASA DA CRIANÇA DE JAÚ

Endereço: Rua Botelho de Miranda, 64 – Fone: (14) – 3622-3077

E-mail: casadacriancajau@uol.com.br

----- CNPJ 50 760 685/0001-42 -----

OFICINA DE ARTES (SEMANAL)	Todas as crianças e adolescentes do S.C.F.V.	Aprender sobre as diferentes formas de se fazer Artes. Realizar atividades, dinâmicas referentes à temática, produzir lembranças com reciclados, com objetivo de instruir as crianças sobre o uso com materiais reciclados.	Orientadora Gizele.	Sala de artes da entidade.
OFICINA DE KARATÊ (SEMANAL)	Todas as crianças e adolescentes do S.C.F.V. (Grupo II e III- 08, 09, 10 e 11 anos)	Promover, através da prática do Karatê, o crescimento e desenvolvimento harmônico, desenvolvimento das potencialidades psicomotoras e cognitivas, desenvolvimento da efetividade e a integração social, bem como a introdução aos fundamentos básicos das modalidades dentro do Karatê.	Facilitador Fernando. (Cedido pela Secretaria Municipal de Esportes)	Sala de Dança da entidade.
OFICINA DE TAEKWONDO (SEMANAL)	Todas as crianças e adolescentes do S.C.F.V. (Grupo I e II- 06, 07, 08 e 09 anos)	Possibilitar desenvolver o espírito de grupo, promover a concentração e a disciplina, exercitar a memória através de movimentos podendo desenvolver características como coragem, humildade e autocontrole, entre outros. Formar ser humanos respeitados em todos os sentidos, desenvolver a inteligência, fortalecer o espírito, garantir a boa saúde física e mental, tonando-se cidadãos conscientes de seus deveres para com a família, amigos e pais.	Facilitador Cristiano. (Cedido pela Secretaria Municipal de Esportes)	Sala de Dança da entidade.
OFICINA DE PULSEIRA (SEMANAL)	Todas as crianças e adolescentes do S.C.F.V.	Desenvolver o poder de concentração e atuar de forma indireta na ansiedade das crianças e adolescentes.	Orientadora Gizele	Sala de Artes da entidade.
OFICINA DE VOLEI (SEMANAL)	Todas as crianças e adolescentes do S.C.F.V.	Possibilitar a criança a conhecer, planejar e produzir atividades relacionadas com o voleibol; vivências dos fundamentos, regras básicas e minijogos, auxiliando	Facilitadora Viviane. (Recursos Próprios)	Espaço físico da entidade (Quadra de esporte)



ASSOCIAÇÃO CASA DA CRIANÇA DE JAÚ

Endereço: Rua Botelho de Miranda, 64 – Fone: (14) – 3622-3077

E-mail: casadacriancajau@ujl.com.br

----- CNPJ 50 760 685/0001-42 -----

	(Grupo III- 08 e 09 anos)	no desenvolvimento motor, cooperativismo, disciplina, organização e socialização.		
OFICINA DE ARTES CÊNICAS (SEMANAL)	Todas as crianças e adolescentes do S.C.F.V.	Desenvolver a expressão, criação, integração observação, consciência corporal, do espaço e do outro; desenvolver a espontaneidade e a criatividade da criança e adolescente; desenvolver conhecimento técnico a acerca das artes cênicas.	Orientadora Michele	Sala de Artes Cênicas da entidade.
OFICINA DE JOGOS E BRINCADEIRAS (SEMANAL)	Todas as crianças e adolescentes do S.C.F.V.	Realizar jogos, brincadeiras e dinâmicas que sejam referentes à temática. Proporcionar para as crianças brincadeiras que possibilite o conhecimento sobre as profissões.	Orientadora Jaqueline.	Sala de Jogos da entidade.
OFICINA DE DANÇA (SEMANAL)	Todas as crianças e adolescentes do S.C.F.V.	Contribuir para melhoria dos padrões do movimento, desenvolvimento das potencialidades humana e transformar a relação da criança com o mundo. A oficina favorecerá a pensar no modo criativo e de expressar as emoções, valorização da expressão corporal como forma natural de comunicação. A oficina será trabalhada conforme o tema.	Facilitadora Juliana. (Recursos Próprios)	Sala de dança da entidade.
OFICINA ESPORTIVA (SEMANAL)	Todas as crianças e adolescentes do S.C.F.V.	Oferecer conhecimento diante as práticas esportivas e exercícios físicos. A oficina de Esporte tem como objetivo o desenvolvimento físico, mental e social da criança. Possibilitando, além da prática esportiva, o desenvolvimento da relação interpessoal e social.	Facilitador Erick. (Recursos Próprios)	Espago físico da entidade (Quadra de esporte)

mg
2
mg



ASSOCIAÇÃO CASA DA CRIANÇA DE JAÚ

Endereço: Rua Botelho de Miranda, 64 – Fone: (14) – 3622-3077

E-mail: casadacriancajau@ujl.com.br

----- CNPJ 50 760 685/0001-42 -----

ANIVERSARIANTES DO MÊS	Todas as crianças e adolescentes do S.C.F.V.	Proporcionar vivência das crianças exercitando a socialização, a oportunidade de confraternização entre os grupos e celebrando os aniversariantes do mês.	Toda Equipe do S.C.F.V.	Espaço Físico da entidade.
CRIANÇA DESTAQUE	Todas as crianças e adolescentes do S.C.F.V.	Incentivar e motivar as crianças a serem cada dia melhores, fazendo com que as crianças percebam que eles são os maiores responsáveis pelo sucesso ou fracasso na maneira de agir e ser; também os preparar para viver em sociedade, respeitando e os mostrando o quanto uma pessoa ganha respeitando regras e normas.	Psicóloga e Assistente Social.	Espaço Físico da entidade.
GRUPO SOCIOASSISTENCIAL (SEMANAL) - DIREITO E DEVERES	Todas as crianças do S.C.F.V. separados por faixa etária de ambos os períodos.	Conscientizar e mobilizar as crianças sobre assuntos decorrentes a sociedade. Possibilitando o conhecimento e reflexão acerca do tema.	Psicóloga e Assistente Social	Espaço Físico da entidade.



ASSOCIAÇÃO CASA DA CRIANÇA DE JAÚ

Endereço: Rua Botelho de Miranda, 64 – Fone: (14) – 3622-3077

E-mail: casadacriancajau@ujl.com.br

----- CNPJ 50 760 685/0001-42 -----

CRONOGRAMA ANUAL DE ATIVIDADES- Janeiro à Junho/ 2024

Mês: MARÇO de 2024

Tema: EU COM QUEM CUIDA DE MIM

<u>Período</u>	<u>Atividades</u>	<u>Público alvo</u>	<u>Objetivo</u>	<u>Responsável</u>	<u>Observações</u>
De 01 a 29/03	REUNIÃO DE EQUIPE (MENSAL)	Toda equipe do S.C.F.V.	Roda de conversa com toda equipe. Discussão de caso. Atividades mensais relacionadas às crianças. Desempenho. Dúvidas e sugestões.	Coordenadora Social e Equipe Técnica- Psicóloga e Assistente Social	Espaço Físico da entidade.
	OFICINA DE INFORMÁTICA (SEMANAL)	Todas as crianças e adolescentes do S.C.F.V.	Proporcionar para as crianças e adolescentes a inclusão digital, tendo contato com os computadores e internet de forma consciente. Desenvolver atividades referentes ao tema, estimulando a coordenação motora e lógica dos participantes.	Orientadora Vanessa.	Sala de Informática da entidade.
	OFICINA DE JORNAL (SEMANAL)	Todas as crianças e adolescentes do S.C.F.V.	Possibilitar uma ótima repercussão na expressão de ideias, sentimentos e opiniões, além de oferecer o acesso a informações sobre vários assuntos, auxiliar no desenvolvimento da expressão em diferentes gêneros e aumentar o rendimento das crianças, além de informar aos os leitores sobre assuntos da entidade e contribuir para a formação crítica e cidadã dos jovens do SCFV.	Orientadora Vanessa	Sala de Informática da entidade.
	OFICINA DE ARTES (SEMANAL)	Todas as crianças e adolescentes do S.C.F.V.	Aprender sobre as diferentes formas de se fazer Artes. Realizar atividades, dinâmicas referentes à temática, produzir lembranças com reciclados, com	Orientadora Gizele.	Sala de artes da entidade.

Handwritten initials and marks:
muj
36
m



ASSOCIAÇÃO CASA DA CRIANÇA DE JAU

Endereço: Rua Botelho de Miranda, 64 – Fone: (14) – 3622-3077

E-mail: casadacriancajau@uol.com.br

----- CNPJ 50 760 685/0001-42 -----

		objetivo de instruir as crianças sobre o uso com materiais reciclados.		
OFICINA DE KARATÊ (SEMANAL)	Todas as crianças e adolescentes do S.C.F.V. (Grupo II e III- 08, 09, 10 e 11 anos)	Promover, através da prática do Karatê, o crescimento e desenvolvimento harmônico, desenvolvimento das potencialidades psicomotoras e cognitivas, desenvolvimento da efetividade e a integração social, bem como a introdução aos fundamentos básicos das modalidades dentro do Karatê.	Facilitador Fernando. (Cedido pela Secretaria Municipal de Esportes)	Sala de Dança da entidade.
OFICINA DE TAEKWONDO (SEMANAL)	Todas as crianças e adolescentes do S.C.F.V. (Grupo I e II- 06, 07, 08 e 09 anos)	Possibilitar desenvolver o espírito de grupo, promover a concentração e a disciplina, exercitar a memória através de movimentos podendo desenvolver características como coragem, humildade e autocontrole, entre outros. Formar ser humanos respeitados em todos os sentidos, desenvolver a inteligência, fortalecer o espírito, garantir a boa saúde física e mental, tonando-se cidadãos conscientes de seus deveres para com a família, amigos e país.	Facilitador Cristiano. (Cedido pela Secretaria Municipal de Esportes)	Sala de Dança da entidade.
OFICINA DE PULSEIRA (SEMANAL)	Todas as crianças e adolescentes do S.C.F.V.	Desenvolver o poder de concentração e atuar de forma indireta na ansiedade das crianças e adolescentes.	Orientadora Gizele	Sala de Artes da entidade.
OFICINA DE VÔLEI (SEMANAL)	Todas as crianças e adolescentes do S.C.F.V. (Grupo III- 08 e 09 anos)	Possibilitar a criança a conhecer, planejar e produzir atividades relacionadas com o voleibol; vivências dos fundamentos, regras básicas e minijogos, auxiliando no desenvolvimento motor, cooperativismo, disciplina, organização e socialização.	Facilitadora Viviane. (Recursos Próprios)	Espaço físico da entidade (Quadra de esporte)



ASSOCIAÇÃO CASA DA CRIANÇA DE JAÚ

Endereço: Rua Botelho de Miranda, 64 – Fone: (14) – 3622-3077

E-mail: casadacriancajau@uol.com.br

----- CNPJ 50 760 685/0001-42 -----

OFICINA DE ARTES CÊNICAS (SEMANAL)	Todas as crianças e adolescentes do S.C.F.V.	Desenvolver a expressão, criação, integração observação, consciência corporal, do espaço e do outro; desenvolver a espontaneidade e a criatividade da criança e adolescente; desenvolver conhecimento técnico a acerca das artes cênicas.	Orientadora Michele	Sala de Artes Cênicas da entidade.
OFICINA DE JOGOS E BRINCADEIRAS (SEMANAL)	Todas as crianças e adolescentes do S.C.F.V.	Realizar jogos, brincadeiras e dinâmicas que sejam referentes à temática. Proporcionar para as crianças brincadeiras que possibilite o conhecimento sobre as profissões.	Orientadora Jaqueline.	Sala de Jogos da entidade.
OFICINA DE DANÇA (SEMANAL)	Todas as crianças e adolescentes do S.C.F.V.	Contribuir para melhoria dos padrões do movimento, desenvolvimento das potencialidades humana e transformar a relação da criança com o mundo. A oficina favorecerá a pensar no modo criativo e de expressar as emoções, valorização da expressão corporal como forma natural de comunicação. A oficina será trabalhada conforme o tema.	Facilitadora Juliana. (Recursos Próprios)	Sala de dança da entidade.
OFICINA ESPORTIVA (SEMANAL)	Todas as crianças e adolescentes do S.C.F.V.	Oferecer conhecimento diante as práticas esportivas e exercícios físicos. A oficina de Esporte tem como objetivo o desenvolvimento físico, mental e social da criança. Possibilitando, além da prática esportiva, o desenvolvimento da relação interpessoal e social.	Facilitador Erick. (Recursos Próprios)	Espaço físico da entidade (Quadra de esporte)
ANIVERSARIANTES DO MÊS	Todas as crianças e adolescentes do S.C.F.V.	Proporcionar vivência das crianças exercitando a socialização, a oportunidade de confraternização entre os grupos e celebrando os aniversariantes do mês.	Toda Equipe do S.C.F.V.	Espaço Físico da entidade.



ASSOCIAÇÃO CASA DA CRIANÇA DE JAÚ

Endereço: Rua Botelho de Miranda, 64 – Fone: (14) – 3622-3077

E-mail: casadacriancajau@uol.com.br

----- CNPJ 50 760 685/0001-42 -----

CRANÇA DESTAQUE	Todas as crianças e adolescentes do S.C.F.V.	Incentivar e motivar as crianças a serem cada dia melhores, fazendo com que as crianças percebam que eles são os maiores responsáveis pelo sucesso ou fracasso na maneira de agir e ser; também os preparar para viver em sociedade, respeitando e os mostrando o quanto uma pessoa ganha respeitando regras e normas.	Psicóloga e Assistente Social.	Espaço Físico da entidade.
GRUPO SOCIOASSISTENCIAL (SEMANAL)	Todas as crianças do S.C.F.V. separados por faixa etária de ambos os períodos.	Conscientizar e mobilizar as crianças sobre assuntos decorrentes à sociedade. Possibilitando o conhecimento e reflexão acerca do tema.	Psicóloga e Assistente Social	Espaço Físico da entidade.
- FORTALECENDO VINCULOS FAMILIARES (ENCONTRO)				
- DIA DA MULHER				



ASSOCIAÇÃO CASA DA CRIANÇA DE JAÚ

Endereço: Rua Botelho de Miranda, 64 – Fone: (14) – 3622-3077

E-mail: casadacriancajau@ujl.com.br

----- CNPJ 50 760 685/0001-42 -----

CRONOGRAMA ANUAL DE ATIVIDADES- Janeiro à Junho/ 2024

Mês: ABRIL de 2024

Tema: EU COMIGO

<u>Período</u>	<u>Atividades</u>	<u>Público alvo</u>	<u>Objetivo</u>	<u>Responsável</u>	<u>Observações</u>
<u>De 01 a 30/04</u>	REUNIÃO DE EQUIPE (MENSAL)	Toda equipe do S.C.F.V.	Roda de conversa com toda equipe. Discussão de caso. Atividades mensais relacionadas às crianças. Desempenho. Dúvidas e sugestões.	Coordenadora Social e Equipe Técnica- Psicóloga e Assistente Social	Espaço Físico da entidade.
	OFICINA DE INFORMÁTICA (SEMANAL)	Todas as crianças e adolescentes do S.C.F.V.	Proporcionar para as crianças e adolescentes a inclusão digital, tendo contato com os computadores e internet de forma consciente. Desenvolver atividades referentes ao tema, estimulando a coordenação motora e lógica dos participantes.	Orientadora Vanessa.	Sala de Informática da entidade.
	OFICINA DE JORNAL (SEMANAL)	Todas as crianças e adolescentes do S.C.F.V. (Grupo III e IV- 10, 11 e 12 anos e 11 meses)	Possibilitar uma ótima repercussão na expressão de ideias, sentimentos e opiniões, além de oferecer o acesso a informações sobre vários assuntos, auxiliar no desenvolvimento da expressão em diferentes gêneros e aumentar o rendimento das crianças, além de informar aos os leitores sobre assuntos da entidade e contribuir para a formação crítica e cidadã dos jovens do SCFV.	Orientadora Vanessa	Sala de Informática da entidade.
	OFICINA DE ARTES (SEMANAL)	Todas as crianças e adolescentes do S.C.F.V.	Aprender sobre as diferentes formas de se fazer Artes. Realizar atividades, dinâmicas referentes à temática, produzir lembranças com reciclados, com objetivo de instruir as crianças sobre o uso com materiais reciclados.	Orientadora Gizele.	Sala de artes da entidade.

40



ASSOCIAÇÃO CASA DA CRIANÇA DE JAÚ

Endereço: Rua Botelho de Miranda, 64 – Fone: (14) – 3622-3077

E-mail: casadacriancajau@uol.com.br

----- CNPJ 50 760 685/0001-42 -----

OFICINA DE KARATÊ (SEMANAL)	Todas as crianças e adolescentes do S.C.F.V. (Grupo II e III- 08, 09, 10 e 11 anos)	Promover, através da prática do Karatê, o crescimento e desenvolvimento harmônico, desenvolvimento das potencialidades psicomotoras e cognitivas, desenvolvimento da efetividade e a integração social, bem como a introdução aos fundamentos básicos das modalidades dentro do Karatê.	Facilitador Fernando. (Cedido pela Secretaria Municipal de Esportes)	Sala de Dança da entidade.
OFICINA DE TAEKWONDO (SEMANAL)	Todas as crianças e adolescentes do S.C.F.V. (Grupo I e II- 06, 07, 08 e 09 anos)	Possibilitar desenvolver o espírito de grupo, promover a concentração e a disciplina, exercitar a memória através de movimentos podendo desenvolver características como coragem, humildade e autocontrole, entre outros. Formar ser humanos respeitados em todos os sentidos, desenvolver a inteligência, fortalecer o espírito, garantir a boa saúde física e mental, tonando-se cidadãos conscientes de seus deveres para com a família, amigos e pais.	Facilitador Cristiano. (Cedido pela Secretaria Municipal de Esportes)	Sala de Dança da entidade.
OFICINA DE PULSEIRA (SEMANAL)	Todas as crianças e adolescentes do S.C.F.V.	Desenvolver o poder de concentração e atuar de forma indireta na ansiedade das crianças e adolescentes.	Orientadora Gizele	Sala de Artes da entidade.
OFICINA DE VOLEI (SEMANAL)	Todas as crianças e adolescentes do S.C.F.V. (Grupo III- 08 e 09 anos)	Possibilitar a criança a conhecer, planejar e produzir atividades relacionadas com o voleibol; vivências dos fundamentos, regras básicas e minijogos, auxiliando no desenvolvimento motor, cooperativismo, disciplina, organização e socialização.	Facilitadora Viviane. (Recursos Próprios)	Espaço físico da entidade (Quadra de esporte)
OFICINA DE ARTES CÊNICAS	Todas as crianças e adolescentes do S.C.F.V.	Desenvolver a expressão, criação, integração observação, consciência corporal, do espaço e do outro; desenvolver a espontaneidade e a criatividade	Orientadora Michele	Sala de Artes Cênicas da entidade.



ASSOCIAÇÃO CASA DA CRIANÇA DE JAU

Endereço: Rua Botelho de Miranda, 64 – Fone: (14) – 3622-3077

E-mail: casadacriancajau@uol.com.br

CNPJ 50 760 685/0001-42

(SEMANAL)		da criança e adolescente: desenvolver conhecimento técnico a acerca das artes cênicas.		
OFICINA DE JOGOS E BRINCADEIRAS (SEMANAL)	Todas as crianças e adolescentes do S.C.F.V.	Realizar jogos, brincadeiras e dinâmicas que sejam referentes à temática. Proporcionar para as crianças brincadeiras que possibilite o conhecimento sobre as profissões.	Orientadora Jaqueline.	Sala de Jogos da entidade.
OFICINA DE DANÇA (SEMANAL)	Todas as crianças e adolescentes do S.C.F.V.	Contribuir para melhoria dos padrões do movimento, desenvolvimento das potencialidades humana e transformar a relação da criança com o mundo. A oficina favorecerá a pensar no modo criativo e de expressar as emoções, valorização da expressão corporal como forma natural de comunicação. A oficina será trabalhada conforme o tema.	Facilitadora Juliana. (Recursos Próprios)	Sala de dança da entidade.
OFICINA ESPORTIVA (SEMANAL)	Todas as crianças e adolescentes do S.C.F.V.	Oferecer conhecimento diante as práticas esportivas e exercícios físicos. A oficina de Esporte tem como objetivo o desenvolvimento físico, mental e social da criança. Possibilitando, além da prática esportiva, o desenvolvimento da relação interpessoal e social.	Facilitador Erick. (Recursos Próprios)	Espaço físico da entidade (Quadra de esporte)
ANIVERSARIANTES DO MÊS	Todas as crianças e adolescentes do S.C.F.V.	Proporcionar vivência das crianças exercitando a socialização, a oportunidade de confraternização entre os grupos e celebrando os aniversariantes do mês.	Toda Equipe do S.C.F.V.	Espaço Físico da entidade.



ASSOCIAÇÃO CASA DA CRIANÇA DE JAÚ

Endereço: Rua Botelho de Miranda, 64 – Fone: (14) – 3622-3077

E-mail: casadacriancajau@uol.com.br

----- CNPJ 50 760 685/0001-42 -----

CRIANÇA DESTAQUE	Todas as crianças e adolescentes do S.C.F.V.	Incentivar e motivar as crianças a serem cada dia melhores, fazendo com que as crianças percebam que eles são os maiores responsáveis pelo sucesso ou fracasso na maneira de agir e ser; também os preparar para viver em sociedade; respeitando e os mostrando o quanto uma pessoa ganha respeitando regras e normas.	Psicóloga e Assistente Social.	Espaço Físico da entidade.
GRUPO SOCIOASSISTENCIAL (SEMANAL) - CAUSA ANIMAL - BULLYING - ABRIL AZUL	Todas as crianças do S.C.F.V. separados por faixa etária de ambos os períodos.	Conscientizar e mobilizar as crianças sobre assuntos decorrentes à sociedade. Possibilitando o conhecimento e reflexão acerca do tema.	Psicóloga e Assistente Social	Espaço Físico da entidade.



ASSOCIAÇÃO CASA DA CRIANÇA DE JAÚ

Endereço: Rua Botelho de Miranda, 64 – Fone: (14) – 3622-3077

E-mail: casadacriancajau@uol.com.br

----- CNPJ 50 760 685/0001-42 -----

CRONOGRAMA ANUAL DE ATIVIDADES- Janeiro à Junho/ 2024

Mês: MAIO de 2024

Tema: HIGIENE E SAUDE

<u>Período</u>	<u>Atividades</u>	<u>Público alvo</u>	<u>Objetivo</u>	<u>Responsável</u>	<u>Observações</u>
De 01 a 31/05	REUNIÃO DE EQUIPE (MENSAL)	Toda equipe do S.C.F.V.	Roda de conversa com toda equipe. Discussão de caso. Atividades mensais relacionadas às crianças. Desempenho. Dúvidas e sugestões.	Coordenadora Social e Equipe Técnica- Psicóloga e Assistente Social	Espaço Físico da entidade.
	OFICINA DE INFORMÁTICA (SEMANAL)	Todas as crianças e adolescentes do S.C.F.V.	Proporcionar para as crianças e adolescentes a inclusão digital, tendo contato com os computadores e internet de forma consciente. Desenvolver atividades referentes ao tema, estimulando a coordenação motora e lógica dos participantes.	Orientadora Vanessa.	Sala de Informática da entidade.
	OFICINA DE JORNAL (SEMANAL)	Todas as crianças e adolescentes do S.C.F.V.	Possibilitar uma ótima repercussão na expressão de ideias, sentimentos e opiniões, além de oferecer o acesso a informações sobre vários assuntos, auxiliar no desenvolvimento da expressão em diferentes gêneros e aumentar o rendimento das crianças, além de informar aos os leitores sobre assuntos da entidade e contribuir para a formação crítica e cidadã dos jovens do SCFV.	Orientadora Vanessa	Sala de Informática da entidade.
	OFICINA DE ARTES (SEMANAL)	Todas as crianças e adolescentes do S.C.F.V.	Aprender sobre as diferentes formas de se fazer Artes. Realizar atividades, dinâmicas referentes à temática, produzir lembranças com reciclados, com	Orientadora Gizele.	Sala de artes da entidade.

0 my my



ASSOCIAÇÃO CASA DA CRIANÇA DE JAÚ

Endergo: Rua Botelho de Miranda, 64 – Fone: (14) – 3622-3077

E-mail: casadacriancajau@uol.com.br

----- CNPJ 50 760 685/0001-42 -----

		objetivo de instruir as crianças sobre o uso com materiais reciclados.		
OFICINA DE KARATÊ (SEMANAL)	Todas as crianças e adolescentes do S.C.F.V. (Grupo II e III- 08, 09, 10 e 11 anos)	Promover, através da prática do Karatê, o crescimento e desenvolvimento harmônico, desenvolvimento das potencialidades psicomotoras e cognitivas, desenvolvimento da efetividade e a integração social, bem como a introdução aos fundamentos básicos das modalidades dentro do Karatê.	Facilitador Fernando. (Cedido pela Secretaria Municipal de Esportes)	Sala de Dança da entidade.
OFICINA DE TAEKWONDO (SEMANAL)	Todas as crianças e adolescentes do S.C.F.V. (Grupo I e II- 06, 07, 08 e 09 anos)	Possibilitar desenvolver o espírito de grupo, promover a concentração e a disciplina, exercitar a memória através de movimentos podendo desenvolver características como coragem, humildade e autocontrole, entre outros. Formar ser humanos respeitados em todos os sentidos, desenvolver a inteligência, fortalecer o espírito, garantir a boa saúde física e mental, tonando-se cidadãos conscientes de seus deveres para com a família, amigos e pais.	Facilitador Cristiano. (Cedido pela Secretaria Municipal de Esportes)	Sala de Dança da entidade.
OFICINA DE PULSEIRA (SEMANAL)	Todas as crianças e adolescentes do S.C.F.V.	Desenvolver o poder de concentração e atuar de forma indireta na ansiedade das crianças e adolescentes.	Orientadora Gizele	Sala de Artes da entidade.
OFICINA DE VOLEI (SEMANAL)	Todas as crianças e adolescentes do S.C.F.V. (Grupo III- 08 e 09 anos)	Possibilitar a criança a conhecer, planejar e produzir atividades relacionadas com o voleibol; vivências dos fundamentos, regras básicas e minijogos, auxiliando no desenvolvimento motor, cooperativismo, disciplina, organização e socialização.	Facilitadora Viviane. (Recursos Próprios)	Espaço físico da entidade (Quadra de esporte)



ASSOCIAÇÃO CASA DA CRIANÇA DE JAÚ

Endereço: Rua Botelho de Miranda, 64 – Fone: (14) – 3622-3077

E-mail: casadacriancajau@uol.com.br

----- CNPJ 50 760 685/0001-42 -----

OFICINA DE ARTES CÊNICAS (SEMANAL)	Todas as crianças e adolescentes do S.C.F.V.	Desenvolver a expressão, criação, integração observação, consciência corporal, do espaço e do outro; desenvolver a espontaneidade e a criatividade da criança e adolescente; desenvolver conhecimento técnico a acerca das artes cênicas.	Orientadora Michele	Sala de Artes Cênicas da entidade.
OFICINA DE JOGOS E BRINCADEIRAS (SEMANAL)	Todas as crianças e adolescentes do S.C.F.V.	Realizar jogos, brincadeiras e dinâmicas que sejam referentes à temática. Proporcionar para as crianças brincadeiras que possibilite o conhecimento sobre as profissões.	Orientadora Jaqueline.	Sala de Jogos da entidade.
OFICINA DE DANÇA (SEMANAL)	Todas as crianças e adolescentes do S.C.F.V.	Contribuir para melhoria dos padrões do movimento, desenvolvimento das potencialidades humana e transformar a relação da criança com o mundo. A oficina favorecerá a pensar no modo criativo e de expressar as emoções, valorização da expressão corporal como forma natural de comunicação. A oficina será trabalhada conforme o tema.	Facilitadora Juliana. (Recursos Próprios)	Sala de dança da entidade.
OFICINA ESPORTIVA (SEMANAL)	Todas as crianças e adolescentes do S.C.F.V.	Oferecer conhecimento diante as práticas esportivas e exercícios físicos. A oficina de Esporte tem como objetivo o desenvolvimento físico, mental e social da criança. Possibilitando, além da prática esportiva, o desenvolvimento da relação interpessoal e social.	Facilitador Erick. (Recursos Próprios)	Espaço físico da entidade (Quadra de esporte)
ANIVERSARIANTES DO MÊS	Todas as crianças e adolescentes do S.C.F.V.	Proporcionar vivência das crianças exercitando a socialização, a oportunidade de confraternização entre os grupos e celebrando os aniversariantes do mês.	Toda Equipe do S.C.F.V.	Espaço Físico da entidade.



ASSOCIAÇÃO CASA DA CRIANÇA DE JAÚ

Endereço: Rua Botelho de Miranda, 64 – Fone: (14) – 3622-3077

E-mail: casadacriancajau@uol.com.br

----- CNPJ 50 760 685/0001-42 -----

CRIANÇA DESTAQUE	Todas as crianças e adolescentes do S.C.F.V.	Incentivar e motivar as crianças a serem cada dia melhores, fazendo com que as crianças percebam que eles são os maiores responsáveis pelo sucesso ou fracasso na maneira de agir e ser; também os preparar para viver em sociedade, respeitando e os mostrando o quanto uma pessoa ganha respeitando regras e normas.	Psicóloga e Assistente Social.	Espaço Físico da entidade.
GRUPO SOCIOASSISTENCIAL (SEMANAL) - CAMPANHA DE COMBATE AO ABUSO E EXPLORAÇÃO SEXUAL DE CRIANÇAS E ADOLESCENTES	Todas as crianças do S.C.F.V. separados por faixa etária de ambos os períodos.	Conscientizar e mobilizar as crianças sobre assuntos decorrentes à sociedade. Possibilitando o conhecimento e reflexão acerca do tema.	Psicóloga e Assistente Social	Espaço Físico da entidade.



ASSOCIAÇÃO CASA DA CRIANÇA DE JAÚ

Endereço: Rua Botelho de Miranda, 64 – Fone: (14) – 3622-3077

E-mail: casadacriancajau@uol.com.br

----- CNPJ 50 760 685/0001-42 -----

CRONOGRAMA ANUAL DE ATIVIDADES- Janeiro à Junho/ 2024

Mês: JUNHO de 2024

Tema: OS 3'R's- REDUZIR, REUTILIZAR E RECICLAR- (Exposição)

Período	Atividades	Público alvo	Objetivo	Responsável	Observações
De 03 a 28/06	REUNIÃO DE EQUIPE (MENSAL)	Toda equipe do S.C.F.V.	Roda de conversa com toda equipe. Discussão de caso. Atividades mensais relacionadas às crianças. Desempenho. Dúvidas e sugestões.	Coordenadora Social e Equipe Técnica- Psicóloga e Assistente Social	Espaço Físico da entidade.
	OFICINA DE INFORMÁTICA (SEMANAL)	Todas as crianças e adolescentes do S.C.F.V.	Proporcionar para as crianças e adolescentes a inclusão digital, tendo contato com os computadores e internet de forma consciente. Desenvolver atividades referentes ao tema, estimulando a coordenação motora e lógica dos participantes.	Orientadora Vanessa.	Sala de Informática da entidade.
	OFICINA DE JORNAL (SEMANAL)	Todas as crianças e adolescentes do S.C.F.V.	Possibilitar uma ótima repercussão na expressão de ideias, sentimentos e opiniões, além de oferecer o acesso a informações sobre vários assuntos, auxiliar no desenvolvimento da expressão em diferentes gêneros e aumentar o rendimento das crianças, além de informar aos os leitores sobre assuntos da entidade e contribuir para a formação crítica e cidadã dos jovens do SCFV.	Orientadora Vanessa	Sala de Informática da entidade.
	OFICINA DE ARTES (SEMANAL)	Todas as crianças e adolescentes do S.C.F.V.	Aprender sobre as diferentes formas de se fazer Artes. Realizar atividades, dinâmicas referentes à temática, produzir lembranças com reciclados, com	Orientadora Gizele.	Sala de artes da entidade.



ASSOCIAÇÃO CASA DA CRIANÇA DE JAÚ

Endergo: Rua Botelho de Miranda, 64 – Fone: (14) – 3622-3077

E-mail: casadacriancajau@uol.com.br

----- CNPJ 50 760 685/0001-42 -----

		objetivo de instruir as crianças sobre o uso com materiais reciclados.		
OFICINA DE KARATÊ (SEMANAL)	Todas as crianças e adolescentes do S.C.F.V. (Grupo II e III- 08, 09, 10 e 11 anos)	Promover, através da prática do Karatê, o crescimento e desenvolvimento harmônico, desenvolvimento das potencialidades psicomotoras e cognitivas, desenvolvimento da efetividade e a integração social, bem como a introdução aos fundamentos básicos das modalidades dentro do Karatê.	Facilitador Fernando. (Cedido pela Secretaria Municipal de Esportes)	Sala de Dança da entidade.
OFICINA DE TAEKWONDO (SEMANAL)	Todas as crianças e adolescentes do S.C.F.V. (Grupo I e II- 06, 07, 08 e 09 anos)	Possibilitar desenvolver o espírito de grupo, promover a concentração e a disciplina, exercitar a memória através de movimentos podendo desenvolver características como coragem, humildade e autocontrole, entre outros. Formar ser humanos respeitados em todos os sentidos, desenvolver a inteligência, fortalecer o espírito, garantir a boa saúde física e mental, tonando-se cidadãos conscientes de seus deveres para com a família, amigos e pais.	Facilitador Cristiano. (Cedido pela Secretaria Municipal de Esportes)	Sala de Dança da entidade.
OFICINA DE PULSEIRA (SEMANAL)	Todas as crianças e adolescentes do S.C.F.V.	Desenvolver o poder de concentração e atuar de forma indireta na ansiedade das crianças e adolescentes.	Orientadora Gizele	Sala de Artes da entidade.
OFICINA DE VÔLEI (SEMANAL)	Todas as crianças e adolescentes do S.C.F.V. (Grupo III- 08 e 09 anos)	Possibilitar a criança a conhecer, planejar e produzir atividades relacionadas com o voleibol; vivências dos fundamentos, regras básicas e minijogos, auxiliando no desenvolvimento motor, cooperativismo, disciplina, organização e socialização.	Facilitadora Viviane. (Recursos Próprios)	Espago físico da entidade (Quadra de esporte)

Handwritten signature and initials.



ASSOCIAÇÃO CASA DA CRIANÇA DE JAÚ

Endereço: Rua Botelho de Miranda, 64 – Fone: (14) – 3622-3077

E-mail: casadacriancajau@uol.com.br

----- CNPJ 50 760 685/0001-42 -----

OFICINA DE ARTES CÊNICAS (SEMANAL)	Todas as crianças e adolescentes do S.C.F.V.	Desenvolver a expressão, criação, integração observação, consciência corporal, do espaço e do outro; desenvolver a espontaneidade e a criatividade da criança e adolescente; desenvolver conhecimento técnico a acerca das artes cênicas.	Orientadora Michele	Sala de Artes Cênicas da entidade.
OFICINA DE JOGOS E BRINCADEIRAS (SEMANAL)	Todas as crianças e adolescentes do S.C.F.V.	Realizar jogos, brincadeiras e dinâmicas que sejam referentes à temática. Proporcionar para as crianças brincadeiras que possibilite o conhecimento sobre as profissões.	Orientadora Jaqueline.	Sala de Jogos da entidade.
OFICINA DE DANÇA (SEMANAL)	Todas as crianças e adolescentes do S.C.F.V.	Contribuir para melhoria dos padrões do movimento, desenvolvimento das potencialidades humana e transformar a relação da criança com o mundo. A oficina favorecerá a pensar no modo criativo e de expressar as emoções, valorização da expressão corporal como forma natural de comunicação. A oficina será trabalhada conforme o tema.	Facilitadora Juliana. (Recursos Próprios)	Sala de dança da entidade.
OFICINA ESPORTIVA (SEMANAL)	Todas as crianças e adolescentes do S.C.F.V.	Oferecer conhecimento diante as práticas esportivas e exercícios físicos. A oficina de Esporte tem como objetivo o desenvolvimento físico, mental e social da criança. Possibilitando, além da prática esportiva, o desenvolvimento da relação interpessoal e social.	Facilitador Erick. (Recursos Próprios)	Espaço físico da entidade (Quadra de esporte)
ANIVERSARIANTES DO MÊS	Todas as crianças e adolescentes do S.C.F.V.	Proporcionar vivência das crianças exercitando a socialização, a oportunidade de confraternização entre os grupos e celebrando os aniversariantes do mês.	Toda Equipe do S.C.F.V.	Espaço Físico da entidade.

mg



ASSOCIAÇÃO CASA DA CRIANÇA DE JAÚ

Endereço: Rua Botelho de Miranda, 64 – Fone: (14) – 3622-3077

E-mail: casadacriancajau@uol.com.br

----- CNPJ 50 760 685/0001-42 -----

CRIANÇA DESTAQUE	Todas as crianças e adolescentes do S.C.F.V.	Incentivar e motivar as crianças a serem cada dia melhores, fazendo com que as crianças percebam que eles são os maiores responsáveis pelo sucesso ou fracasso na maneira de agir e ser; também os preparar para viver em sociedade, respeitando e os mostrando o quanto uma pessoa ganha respeitando regras e normas.	Psicóloga e Assistente Social.	Espaço Físico da entidade.
GRUPO SOCIOASSISTENCIAL (SEMANAL) - MÊS DO MEIO AMBIENTE - CAMPANHA DE COMBATE AO TRABALHO INFANTIL	Todas as crianças do S.C.F.V. separados por faixa etária de ambos os períodos.	Conscientizar e mobilizar as crianças sobre assuntos decorrentes a sociedade. Possibilitando o conhecimento e reflexão acerca do tema.	Psicóloga e Assistente Social	Espaço Físico da entidade.



ASSOCIAÇÃO CASA DA CRIANÇA DE JAÚ

Endereço: Rua Botelho de Miranda, 64 – Fone: (14) – 3622-3077

E-mail: casadacriancajau@uol.com.br

----- CNPJ 50 760 685/0001-42 -----

7. PLANO DE APLICAÇÃO

7.1 RECURSOS HUMANOS

		Período 01/01/2024 à 30/06/2024				Fonte de Recurso: Municipal					
QT	Função	Salário	C/H	SALARIO TOTAL	ENCARGOS PATRONAIS				Benefícios mensais		Custo mensal
					FGTS	PIS	INSS	13º Salário	Férias + 1/3	VA	
1	Orientadora Social Jaqueline Alves	1.545,00	40h/s	2.503,71	123,60	15,45	119,25	128,75	171,66	500,00	2.484,46
2	Orientadora Social Gizele Alves	1.895,00	40h/s	3.084,76	151,60	18,95	150,75	157,91	210,55	500,00	2.934,01
3	Orientadora Social Michelle Elvira	2.307,00	40h/s	3.604,24	184,56	23,07	163,53	192,25	233,83	500,00	2.900,47
4	Educadora Social Vanessa Corteze	1.895,00	40h/s	3.084,76	151,60	18,95	150,75	157,91	210,55	500,00	2.934,01
5	Auxiliar de Cozinha A contratar	1.500,00	40h/s	2.541,87	120,00	15,00	115,20	125,00	166,67	500,00	2.426,67
6	Auxiliar de Serviços Gerais Maria Regina	1.600,00	40h/s	2.679,30	128,00	16,00	124,20	133,23	177,77	500,00	2.555,10
7	Assistente Social Marina Viaro	2.680,00	30h/s	4.176,96	214,40	26,80	224,66	223,33	297,77	500,00	3.952,30
8	Coord. Social Montique Furlaneto	5.300,00	40h/s	7.875,46	424,00	53,00	567,92	441,66	588,88	500,00	7.307,54
9	Psicóloga Maira Espirigio	2.730,00	30h/s	4.237,19	218,40	27,30	230,66	227,50	303,33	500,00	4.006,53
10	Monitor A contratar	1.400,00	40h/s	2.404,41	112,00	14,00	106,20	116,66	155,55	500,00	1.293,80
TOTAL				36.292,66	1.828,16	228,52	1.953,12	1.904,30	2.516,56	5.000,00	32.794,89
TOTAL (6 MESES)				217.756,96	10.968,96	1.371,12	11.718,72	11.425,80	15.099,36	5.000,00	196.769,34

Handwritten signature/initials

Handwritten signature/initials



ASSOCIAÇÃO CASA DA CRIANÇA DE JAÚ

Endereço: Rua Botelho de Miranda, 64 – Fone: (14) – 3622-3077

E-mail: casadacriancajau@uol.com.br

----- CNPJ 50 760 685/0001-42 -----

7.2 MATERIAIS DE CONSUMO

Natureza da despesa	Descrição	Total	Recursos	Recurso	Total (6meses)
		mensal	públicos	Próprio	
Material de consumo	Alimentos perecíveis	R\$ 2.200,00	R\$ 2.200,00	---	R\$ 13.200,00
	Alimentos não perecíveis	R\$ 900,00	R\$ 900,00	---	R\$ 5.400,00
Gêneros alimentícios	Alimentos hortifrutigranjeiros	R\$ 374,91	R\$ 374,91	---	R\$ 2.249,46
Total		R\$ 3.474,91	R\$ 3.474,91		R\$ 20.849,46



ASSOCIAÇÃO CASA DA CRIANÇA DE JAÚ

Endereço: Rua Botelho de Miranda, 64 – Fone: (14) – 3622-3077

E-mail: casadacriancajau@uol.com.br

----- CNPJ 50 760 685/0001-42 -----

Natureza da despesa	Descrição	Total mensal	Recursos públicos	Recurso Próprio	Total
Outros materiais de consumo	Material de escritório/papelaria	R\$ 600,00	R\$ 600,00	---	R\$ 3.600,00
	Artesanato	R\$ 200,00	R\$ 200,00	---	R\$ 1.200,00
	Combustível	R\$ 300,00	R\$ 300,00	---	R\$ 1.800,00
	Higiene/limpeza	R\$ 800,00	R\$ 800,00	---	R\$ 4.800,00
	Gás	R\$400,00 3UNID SEMESTRE	R\$400,00 3UNID SEMESTRE	---	R\$ 1.200,00
	Descartáveis	R\$ 500,00	R\$ 500,00	---	R\$ 3.000,00
Total					R\$ 15.600,00

0 m
54
ms



ASSOCIAÇÃO CASA DA CRIANÇA DE JAU
 Endereço: Rua Botelho de Miranda, 64 – Fone: (14) – 3622-3077
 E-mail: casadacriancajau@uol.com.br
 CNPJ 50 760 685/0001-42

7.3 SERVIÇOS DE TERCEIROS

Natureza da despesa	Descrição	Total mensal	Recursos públicos	Recurso Próprio	Total – 6 meses
Serviços de terceiros	Eletricista	R\$ 300,00 semestre	R\$ 300,00 semestre	---	R\$ 1.800,00
	Dedetização	R\$ 150,00 semestre	R\$ 150,00 semestre	---	R\$ 900,00
	Manutenção em informática	R\$ 50,00	R\$ 50,00	---	R\$ 300,00
	Impressões/fotocópia	R\$ 50,00	R\$ 50,00	---	R\$ 300,00
Total				---	R\$ 3.500,00

Natureza da despesa	Descrição	Total mensal	Recursos públicos	Recurso Próprio	Total (6 meses)
Outros Serviços de Terceiros	Aluguel som	semestre	semestre	---	R\$ 500,00
	Algodão e pipoca	semestre	semestre	---	R\$ 500,00
	Decoração	semestre	semestre	---	R\$ 800,00
	Aluguel cadeiras/mesas	semestre	semestre	---	R\$ 800,00
Total				---	R\$ 3.100,00

 55



ASSOCIAÇÃO CASA DA CRIANÇA DE JAU

Endereço: Rua Botelho de Miranda, 64 – Fone: (14) – 3622-3077

E-mail: casadacriancajau@uol.com.br

----- CNPJ 50 760 685/0001-42 -----

7.4 UTILIDADES PÚBLICAS

Natureza da despesa	Descrição	Total mensal	Recursos públicos	Recurso Próprio	Total (6meses)
Utilidades públicas (rateio com parceria da Educação)	Energia	R\$ 900,00	R\$ 900,00	-- --	R\$ 5.400,00
	telefone	R\$ 100,00	R\$ 100,00	-- --	R\$ 600,00
	Internet	R\$ 60,00	R\$ 60,00	-- --	R\$ 360,00
TOTAL					R\$ 6.360,00



ASSOCIAÇÃO CASA DA CRIANÇA DE JAÚ

Endereço: Rua Botelho de Miranda, 64 – Fone: (14) – 3622-3077

E-mail: casadacriancajau@uol.com.br

----- CNPJ 50 760 685/0001-42 -----

8. CAPACIDADE INSTALADA

Sobre as instalações físicas do local onde o Serviço de Convivência e Fortalecimento de Vínculos:

Quantidade	Ambiente Físico	Capacidade Máx. de atendimento	Equipamentos disponíveis
01	Sala Coordenação	03 pessoas	01 computador com internet, 01 aparelhos de telefone, 01 impressoras a laser, 01 mesa, 03 armários de armazenamento, 03 cadeiras, 01 ar condicionado.
01	Sala equipe técnica Assistente Social e Psicóloga	06 pessoas	02 computadores com acesso à internet, 01 notebook, 01 impressora tonner, 02 mesas, 02 armários de armazenamento, 06 cadeiras, 01 armários (arquivo) e 01 ventilador de teto.
01	Cozinha/Refeitório	35 pessoas	02 fogões industriais com forno, 01 forno industrial, 01 geladeira industrial, 02 geladeiras, 01 micro-ondas, 01 liquidificador, 01 processador, 01 batedeira, 07 mesas com 14 bancos. Compartilhado com a educação.
01	Sala Orientadora Michelle	28 pessoas	28 cadeiras de plástico e 07 mesas de plástico, 01 armário para armazenamento dos jogos e 01 armário de ferro para armazenamento, 01 mesa para orientadora e 01 cadeira.
01	Sala Orientadora Gizele	25 pessoas	25 carteiras e 25 cadeiras, 01 armário de armazenamento, 01 armário de ferro para armazenamento, 01 mesa para orientadora e 01 cadeira.
01	Sala Orientadora Vanessa	25 pessoas	25 carteiras e 25 cadeiras, 01 armário de armazenamento, 01 armário de ferro para armazenamento, 01 mesa para orientadora e 01 cadeira.
01	Sala Orientadora Jaqueline	25 pessoas	3 mesas grandes, 24 cadeiras, 01 armário de armazenamento, 01 armário de ferro para armazenamento, 01 mesa para orientadora e 01 cadeira.

muz l mj



ASSOCIAÇÃO CASA DA CRIANÇA DE JAÚ

Endereço: Rua Botelho de Miranda, 64 – Fone: (14) – 3622-3077

E-mail: casadacriancajau@uol.com.br

----- CNPJ 50 760 685/0001-42 -----

01	Sala de informática	20 pessoas	20 computadores com acesso à internet, 20 mesas, 20 cadeiras, 01 retroprojektor.
01	Galpão	100 pessoas	Espaço aberto para utilização livre, diversas atividades. Compartilhado com a educação.
01	Área de torneira e bebedouros	13 pessoas	08 torneiras de água potável e 02 bebedouros refrigerados com 05 torneiras
01	Quadra	40 pessoas	Espaço aberto para utilização livre, diversas atividades.
01	Parquinho	40 pessoas	10 balanços, 04 gira-gira, 05 gangorras, 01 casinha de madeira com escorregador e 04 balanços. Compartilhado com a educação.
01	Brinquedoteca/Biblioteca	30 pessoas	Brinquedos e livros diversos. Compartilhado com a educação.
01	Sala de Dança	15 pessoas	Compartilhado com a educação.
03	Banheiros masculinos	06	Possuem 03 mictórios Compartilhado com a educação.
05	Banheiros femininos	05	Compartilhado com a educação.



ASSOCIAÇÃO CASA DA CRIANÇA DE JAÚ

Endereço: Rua Botelho de Miranda, 64 – Fone: (14) – 3622-3077

E-mail: casadacriancajau@uol.com.br

----- CNPJ 50 760 685/0001-42 -----

9. RECURSOS HUMANOS PERTENCENTE AO QUADRO DE FUNCIONÁRIOS DA OSC

PERFIL E ATRIBUIÇÕES DOS FUNCIONÁRIOS DO SCFV						
Nome	CPF	Formação profissional	Nº Conselho de Classe Profissional	Atribuição	Horário de trabalho	Salário base
Gizele Alves	348.739.328-07	Cursando pedagogia		Orientadora Social	07:15 – 12:00 13:00 – 16:15	1.895,00
Jaqueline Alves	494.732.658-16	Sup. Compl. Pedagogia		Orientadora Social	07:30 – 11:30 12:30 – 16:30	1.545,00
Maira Cibele Espirigio	350.112.238-17	Sup. Comp. Psicologia	CRP 06/119132	Psicóloga	30 horas semanais podendo variar: 08:00 – 14:00/ 10:00 – 16:00/ 11:00 – 17:00	2.730,00
Maria Regina Pereira	628.875.309-25	Ensino médio		Aux. de Serviços Gerais	07:30 – 11:30 12:30 – 16:30	1.600,00
Marina Viaro Zanetti	399.528.058-70	Sup. Comp. Serviço Social	CRESS Nº 57.315	Assistente Social	30 horas semanais podendo variar: 08:00 – 14:00/ 10:00 – 16:00/ 11:00 – 17:00	2.680,00
Auxiliar de cozinha a contratar						1.500,00



ASSOCIAÇÃO CASA DA CRIANÇA DE JAU

Endereço: Rua Botelho de Miranda, 64 – Fone: (14) – 3622-3077

E-mail: casadacriancajau@uol.com.br

----- CNPJ 50 760 685/0001-42 -----

Michelle Elvira Marques	222.971.358-23	Sup. Comp. Pedagogia		Orientadora Social	07:00 – 11:00 12:00 – 16:00	2.307,00
Monique Furlaneto	340.139.398-78	Sup. Comp. Serviço Social	CRESS N° 38.971	Coordenador a Social	07:30 – 11:30 13:00 – 17:00	5.300,00
Vanessa Massarotto	334.653.928-84	Sup. Comp. Publicidade		Orientadora Social	07:30 – 11:30 12:30 – 16:30	1.895,00
Monitor a contratar						1.400,00



ASSOCIAÇÃO CASA DA CRIANÇA DE JAU

Endereço: Rua Botelho de Miranda, 64 – Fone: (14) – 3622-3077

E-mail: casadacriancajau@uol.com.br

----- CNPJ 50 760 685/0001-42 -----

10. CRONOGRAMA DE DESEMBOLSO – PARCELAS

CRONOGRAMA DE DESEMBOLSO RECURSOS HUMANOS	RECURSO PUBLICOS	RECURSO PROPRIO
PARCELA 1	R\$ 32.794,89
PARCELA 2	R\$ 32.794,89
PARCELA 3	R\$ 32.794,89
PARCELA 4	R\$ 32.794,89
PARCELA 5	R\$ 32.794,89
PARCELA 6	R\$ 32.794,89
VALOR TOTAL R\$	R\$ 196.769,34	R\$ 0.00

61
ms
o



ASSOCIAÇÃO CASA DA CRIANÇA DE JAJÚ

Endereço: Rua Botelho de Miranda, 64 – Fone: (14) – 3622-3077

E-mail: casadacriancajau@uol.com.br

----- CNPJ 50 760 685/0001-42 -----

CRONOGRAMA DE DESEMBOLSO MATERIAL DE CONSUMO	RECURSO PUBLICOS (MEDIA MENSAL)	RECURSO PROPRIO
PARCELA 1	R\$ 6.074,91
PARCELA 2	R\$ 6.074,91
PARCELA 3	R\$ 6.074,91
PARCELA 4	R\$ 6.074,91
PARCELA 5	R\$ 6.074,91
PARCELA 6	R\$ 6.074,91
VALOR TOTAL R\$	R\$ 36.449,46	R\$ 0,00

Handwritten signature and initials.



ASSOCIAÇÃO CASA DA CRIANÇA DE JAÚ

Endereço: Rua Botelho de Miranda, 64 – Fone: (14) – 3622-3077

E-mail: casadacriancajau@uol.com.br

----- CNPJ 50 760 685/0001-42 -----

CRONOGRAMA DE DESEMBOLSO SERVIÇOS DE TERCEIRO (7.3 7.4)	RECURSO PUBLICOS (MEDIA MENSAL)	RECURSO PROPRIO
PARCELA 1	R\$ 1.100,00
PARCELA 2	R\$ 1.100,00
PARCELA 3	R\$ 1.100,00
PARCELA 4	R\$ 1.100,00
PARCELA 5	R\$ 1.100,00
PARCELA 6	R\$ 1.100,00
VALOR TOTAL R\$	R\$ 6.600,00	R\$ 0.00

De [signature]



ASSOCIAÇÃO CASA DA CRIANÇA DE JAU

Endereço: Rua Botelho de Miranda, 64 – Fone: (14) – 3622-3077

E-mail: casadacriancajau@uol.com.br

----- CNPJ 50 760 685/0001-42 -----

RESUMO DO ORÇAMENTO		
DESPESA	PERCENTUAL	VALOR
Recursos Humanos	80%	R\$ 196.769,34
Material de consumo - gêneros alimentícios	8.4%	R\$ 20.849,46
Outros materiais de consumo	6.4%	R\$ 15.600,00
Serviços de Terceiro	1.4%	R\$ 3.500,00
Outros serviços de terceiros	1.2%	R\$ 3.100,00
Utilidades públicas	2.6%	R\$ 6.360,00
Total	100%	R\$ 246.178,80

mgj



ASSOCIAÇÃO CASA DA CRIANÇA DE JAÚ

Endereço: Rua Botelho de Miranda, 64 – Fone: (14) – 3622-3077

E-mail: casadacriancajau@uol.com.br

----- CNPJ 50 760 685/0001-42 -----

Referências bibliográficas:

- BRASIL, Ministério do Desenvolvimento Social e Combate à Fome, Caderno de Orientações: para o Serviço de Proteção e Atendimento Integral à Família e Serviço de Convivência e Fortalecimento de Vínculos. Brasília, 2016.
- _____. Ministério do Desenvolvimento Social e Combate à Fome. Perguntas frequentes do Serviço de Convivência e Fortalecimento de Vínculos. Brasília, 24 Mar. 2017.
- _____. Resolução nº 01 de fevereiro de 2013. Dispõe sobre o reordenamento do Serviço de Convivência e Fortalecimento de Vínculos – SCFV, no âmbito do Sistema Único da Assistência Social – SUAS, pactua os critérios de partilha do financiamento federal, metas de atendimento do público prioritário, e dá outras providências.
- _____. Padrão Normativo da Rede de Proteção Social Básica - Serviço de Convivência e Fortalecimento de Vínculos para Crianças e Adolescentes de 06 a 15 anos do Município de Jahu/SP.

Jaú, 08 de dezembro de 2023.

Luiz Fernando Chacon

Vice - Presidente

Monique Furlaneto

Coordenadora Social
Monique Furlaneto
COORDENADORA SOCIAL

Marina Viaro Zanetti

Assistente Social

Marina Viaro Zanetti
Assistente Social
CRESS nº 57.315 - 9ª Região/SP

Maira Cibele Espirigoto
PSICÓLOGA
CRP 06/117132

Maira Cibele Espirigoto
Psicóloga



ASSOCIAÇÃO CASA DA CRIANÇA DE JAÚ

Endereço: Rua Botelho de Miranda, 64 – Fone: (14) – 3622-3077

E-mail: casadacriancajau@uol.com.br

----- CNPJ 50 760 685/0001-42 -----

11. DECLARAÇÃO

Na qualidade de representante legal do proponente, declaro, para fins de prova junto a PREFEITURA MUNICIPAL DE JAHU, para os efeitos e sob as penas da lei, que inexistente qualquer débito em mora ou situação de inadimplência com o Tesouro ou qualquer órgão ou entidade da Administração Pública, que impeça a transferência de recursos oriundos de dotações nos orçamentos deste Poder, na forma deste Plano de Trabalho.

Pede deferimento.

Jahu, 08 de dezembro de 2023.

Luiz Fernando Chacon

Vice - Presidente

Monique Furlaneto

Coordenadora Social

Monique Furlaneto
COORDENADORA SOCIAL

Marina Viano Zanetti

Assistente Social

Marina Viano Zanetti
Assistente Social
CRESS nº 57.315 - 9ª Região/SP

Maira Cibele Espirigo

Psicóloga